

**Förderung von Grundwasser aus
Schieferhorizonten
bei Landscheid für die Nutzung als
Brauchwasser und Tränkwasser**

**Naturschutzgenehmigung
und
Demande de vérification préliminaire sous la loi EIE-**

Genehmigungsantrag gemäß

« la loi modifiée du 18 juillet 2018 concernant la protection
de la nature et des ressources naturelles » und « la loi du 15 mai 2018
relative à l'évaluation des incidences sur l'environnement (EIE)»

Auftraggeber:	Zenners Marc 1, am Klousterfeld L – 9457 Landscheid
Antragsteller:	Fugro Eco Consult s.à r.l. 3, rue Henri Tudor L – 5366 Munsbach
Projekt Manager:	Ulrich Probst Ingénieur en géologie (IA/2282)
Projekt Assistant:	Marianne Mangen Dipl. Geol.

Munsbach, den 23. Oktober 2018

INHALTSVERZEICHNIS

2	EMPLACEMENT DE L'INSTALLATION, DE L'ETABLISSEMENT FAISANT L'OBJET DE LA DEMANDE	7
2.1.	DENOMINATION ET ADRESSE PHYSIQUE	7
2.2.	SITUATION CADASTRALE	7
2.3.	AUTRES COMMUNES SE SITUANT DANS UN RAYON DE 200 M DE L'ETABLISSEMENT	7
2.4.	SITUATION GEOLOGIQUE	7
2.5.	UTILISATION ANTERIEURE DU TERRAIN	7
3.	COORDONNEES DE L'EXPLOITANT ET DU DEMANDEUR DE L'AUTORISATION....	8
3.1.	IDENTIFICATION DE L'EXPLOITANT	8
3.2.	IDENTIFICATION DU DEMANDEUR / MANDATAIRE (SI DIFFERENT DE L'EXPLOITANT)	8
3.3.	IDENTIFICATION DES AUTRES PERSONNES / BUREAUX CONCERNES PAR LA DEMANDE	8
4.	PIECES A AJOUTER EN ANNEXE AU DOSSIER DE DEMANDE	9
4.1.	PLAN DE L'ETABLISSEMENT	9
4.2.	EXTRAIT RECENT DU PLAN CADASTRAL	9
4.3.	CARTE TOPOGRAPHIQUE	9
I.	TEIL I BESCHREIBUNG DES STANDORTS	10
	(LOI DU 15 MAI 2018 RELATIVE À L'ÉVALUATION DES INCIDENCES SUR L'ENVIRONNEMENT ; ANNEXE 2).....	10
1	PROJEKTBSCHREIBUNG	10
1.1	TECHNISCHE DATEN ZUR BOHRUNG	10
1.1.1	<i>Ausführung der Bohrung</i>	10
1.1.2	<i>Ausbau der Bohrung</i>	10
1.1.3	<i>Wasserbedarf</i>	11
1.1.4	<i>Wasserleitung</i>	11
1.2	BESCHREIBUNG DES GEPLANTEN BRUNNENSTANDORTS	11
1.2.1	<i>Lage des geplanten Brunnens</i>	11
1.2.2	<i>Topographische Situation</i>	12
1.2.3	<i>Informationen zu den beteiligten Unternehmen</i>	12
1.2.4	<i>Nutzung des Grundstücks</i>	12
2	DOKUMENTATION VON EINFLÜSSE AUF SCHUTZGÜTER.....	13
2.1	MENSCHEN.....	13
2.2	BIODIVERSITÄT	13
2.2.1.	<i>Natura 2000</i>	13
2.2.2.	<i>Vogelschutzgebiet</i>	13
2.3	LAND, BODEN, LUFT, WASSER, KLIMA	13
2.3.1.	GEOLOGISCHE BODENSITUATION UND WEITERE VORGEHENSWEISE	13
2.3.2.	WASSER.....	14
2.3.3.	LUFT UND KLIMA	15
2.4	KULTURERBE.....	15
2.	EINSCHÄTZUNG DER EINFLÜSSE AUF DIE SCHUTZGÜTER	15
3.1	MENSCHEN.....	15
3.2.	BIODIVERSITÄT	15
3.3.	LAND, BODEN, LUFT, WASSER, KLIMA	15
3.4.	KULTURERBE.....	16
3.5.	WECHSELWIRKUNGEN.....	16

ANLAGENVERZEICHNIS

- Anlage 1 : Auszug aus der topographischen Karte
- Anlage 2 : Auszug aus dem Katasterplan mit eingetragenem Standort der geplanten Bohrung
- Anlage 3: Auszug aus der geologischen Karte
- Anlage 4: Geologisches Normalprofil mit Ausbauvorschlag
- Anlage 5 : Orthophoto
- Anlage 6 : Regelwerke zum Brunnenausbau mit Vorschlag Brunnenkammer
- Anlage 7 : Naturschutzgebiet Natura 2000 und Vogelschutzgebiet (Grundlage map.geoportail.lu)
- Anlage 8: Auszug aus dem « règlement grand-ducal du 6 novembre 2009 portant désignation des zones spéciales de conservation » und Karte aus dem « loi du 18 juillet 2018 concernant la protection de la nature et des ressources naturelles »
- Anlage 9: Karten zur Landnutzung Corine, Bodenkarte, Überschwemmungsgebiete, Waldgebiete, Ausgewiesene Naturschutzgebiete, Grünlandkartierung,

LITERATURVERZEICHNIS

Lucius, M. (1948): Geologie Luxemburgs – Das Oesling, – Erläuterungen zu der Geologischen Spezialkarte Luxemburgs, Band VI. Publications du Service Géologiques du Luxembourg

Furtak, H. (1965): Die Tektonik der unterdevonischen Gesteinsfolge im deutsch-belgisch-luxemburgischen Grenzgebiet

Aghajari, H. (1976): Die Stratigraphie und Tektonik des südlichen Oeslings in der Umgebung von Vianden (Luxembourg), Diplomkartierung

KARTENVERZEICHNIS

Topographische Karte 1:20.000: Nr: 9 Diekirch-Vianden, Ausgabe 1987. Administration du Cadastre et de la topographie

Service Géologique Luxembourg (1949): Kartenblatt Nr: 8, Wiltz (1 : 50.000)

Carte Hydrogéologique (1980), Bintz (1 :200 000)



LE GOUVERNEMENT
DU GRAND-DUCHÉ DE LUXEMBOURG
Ministère du Développement durable
et des Infrastructures

Département de l'environnement

Partie réservée au Département de l'environnement

Demande d'autorisation dans le cadre de la loi du 18 juillet 2018 concernant la protection de la nature et des ressources naturelles

Références

Maître d'ouvrage

Nom : Zenners Prénom : Marc
N°, rue : 1, am Klousterfeld
Code postal : 9457 Localité : Landscheid
Téléphone : 691 90 80 47
Email : /

Bureau (d'architecture, d'études)

Nom : Fugro Eco Consult
N°, rue : 3, rue Henri Tudor
Code postal : 5366 Localité : Munsbach
Téléphone : 35 85 41
Email : fec@fugro.lu
V/référence : RF180106

Situation géographique

Commune : Tandel
Section : Section BA de Landscheid
N° parcelle(s) cadastrale(s) : 235/1194; 233/1192
Lieu-dit : « Auf Klousterfeld »

Description du projet

Désignation exacte : Abteufung einer Bohrung zur Förderung und Nutzung von Grundwasser

Description précise :

Herr Zenners, beabsichtigt auf seinem Grundstück „Auf Klousterfeld“ eine Bohrung zur Gewinnung von Trinkwasser, für seine ca. 340 Stück Vieh (Mutterkühe und Kälber, Zuchtvieh, Mastvieh) zu nutzen. Es wird ein Bedarf von ca. 8 m³/Tag (ca. 3.000 m³/Jahr) an Grundwasser benötigt, das den Anforderungen eines Trinkwassers genügen soll.

Liste des pièces à joindre à la demande (toutes les pièces en 4 exemplaires)

- ☒ Le présent formulaire dûment rempli et signé
- ☒ Un extrait de la carte topographique avec indication du lieu d'implantation du projet (1:20000)

+ En cas de construction, d'agrandissement ou de changement d'affectation d'une construction existante

- ☒ Toutes les informations relatives à la conception, à l'exploitation et aux dimensions du projet à autoriser
- ☐ Un justificatif du besoin réel de la construction, de l'agrandissement ou du changement d'affectation
- ☐ Dans le cas d'un agrandissement ou du changement d'affectation pour des constructions légalement existantes, les preuves qui ont fait l'objet d'exécution conforme à toutes les autorisations délivrées par le ministre, ou qui ont été légalement érigées avant toute exigence d'autorisation par le ministre, et dont tous travaux, de la première érection jusqu'à maintenant ont été dûment autorisés et légalement effectués
- ☐ Les plans de construction indiquant la destination spécifique de la construction comprenant :
 - Les plans d'implantation
 - Des vues
 - Des coupes longitudinales et transversales avec les dimensions
 - Une description exacte du mode de construction et des matériaux
- ☐ Un relevé exhaustif des modifications au terrain naturel
- ☐ Le plan de l'aménagement des alentours et des accès
- ☐ Un extrait cadastral de la parcelle d'implantation datant de **moins de trois mois (1:2500)**
- ☐ Un extrait du plan d'aménagement général en vigueur indiquant le classement de la parcelle

+ En cas de construction agricole, horticole, maraîchère ou viticole

- ☐ Une preuve que l'exploitation est opérée à titre principal au sens de la loi modifiée du 27 juin 2016 concernant le soutien au développement durable des zones rurales

+ En cas de projet situé en zone Natura 2000

- ☐ Une évaluation des incidences conformément à l'article 32 de la loi du 18 juillet 2018

+ En cas de projet affectant un biotope article 17

- ☐ Une identification précise des biotopes protégés, des habitats d'intérêt communautaire et des habitats des espèces d'intérêt communautaire pour lesquelles l'état de conservation a été évalué non favorable élaborée par une personne agréée
- ☐ Une évaluation des éco-points élaborée par une personne agréée

+ En cas d'une dérogation à la protection des espèces

- ☐ Une indication des espèces concernées par une personne agréée
- ☐ Une description de la nature et de la durée des opérations envisagées élaborées par une personne agréée

Lieu, date et signature

Landscheid

, le

23.10.2018

Signature :



Le dossier complet est à envoyer à l'adresse suivante :

Ministère du Développement durable et des Infrastructures
Département de l'environnement
Service des autorisations
L-2918 Luxembourg

2 Emplacement de l'installation, de l'établissement faisant l'objet de la demande

2.1. Dénomination et adresse physique

Dénomination	Monsieur Zenner Marc
Rue, N°	Section BA de Landscheid ; Gemeinde Tandel, Flurname: „auf Klousterfeld“, Parzelle: 235/1194; 233/1192
Code postal, Localité	1 am Klousterfeld L – 9457 Landscheid

2.2. Situation cadastrale

Commune(s)	Section(s)	Commune(s)	Section(s)
Tandel	Section BA de Landscheid	235/1194;233/1192	Auf Klosterfeld

2.3. Autres communes se situant dans un rayon de 200 m de l'établissement

Keine

2.4. Situation géologique

L'établissement se situe dans une zone de protection des eaux	OUI <input type="checkbox"/>	NON <input checked="" type="checkbox"/>
L'établissement se situe dans une région à risque élevé d'inondation	OUI <input type="checkbox"/>	NON <input checked="" type="checkbox"/>
L'établissement se situe à moins de 30 mètres d'un cours d'eau	OUI <input type="checkbox"/>	NON <input checked="" type="checkbox"/>

2.5. Utilisation antérieure du terrain

Utilisation antérieure du terrain prévu pour l'emplacement de l'établissement, par exemple exploitation agricole, habitation, type d'industrie, etc.
Aus den alten Karten geht eine Nutzung als Brachfläche hervor.

3. Coordonnées de l'exploitant et du demandeur de l'autorisation

3.1. Identification de l'exploitant

Nom de la société, ou Nom et Prénom(s)	Monsieur Zenner Marc
N° d'identité national (*)	
Rue, N°	1 am Klousterfeld
Code postal, Localité	L-9457 Landscheid
Personne de contact	
Nom, Prénom(s)	Monsieur Zenner Marc
Téléphone / Fax	691 90 80 47
E-mail	

3.2. Identification du demandeur / mandataire (si différent de l'exploitant)

Nom de la société, ou Nom et Prénom(s)	Fugro Eco Consult s.à r.l.
N° d'identité national (*)	LU 16 170 379
Rue, N°	3, rue Henri Tudor
Code postal, Localité	L - 5366 Munsbach
Personne de contact	
Nom, Prénom(s)	Frau Manger
Téléphone / Fax	35 85 41 / 35 65 30
E-mail	fec@fugro.lu

3.3. Identification des autres personnes / bureaux concernés par la demande

Nom de la société, ou Nom et Prénom(s)	
N° d'identité national (*)	
Rue, N°	
Code postal, Localité	
Personne de contact	
Nom, Prénom(s)	
Téléphone / Fax	
E-mail	

(*) : pour les entreprises occupant du personnel salarié

4. PIECES à ajouter en annexe au dossier de demande

4.1. Plan de l'établissement

Annexe N°

Plan détaillé de l'établissement à l'échelle indiquant notamment la disposition des locaux et l'emplacement des installations.

Anlage 1

4.2. Extrait récent du plan cadastral

Annexe N°

Extrait du plan cadastral datant de moins de 12 mois comprenant les parcelles ou parties de parcelles situées dans un rayon de 200 m des limites de l'établissement; (La parcelle concernée, ainsi qu'un rayon de 200 mètres des limites de l'établissement sont à indiquer sur le plan.)

Si plusieurs communes sont impliquées:

Les limites des différentes communes doivent être indiquées explicitement et un plan cadastral composé des différents extraits récents est souhaité.

Anlage 2

4.3. Carte topographique

Annexe N°

Extrait d'une carte topographique à l'échelle 1:20.000 ou à une échelle plus précise permettant d'identifier l'emplacement projeté de l'établissement;

Anlage 1

I. Teil I Beschreibung des Standorts **(loi du 15 mai 2018 relative à l'évaluation des incidences** **sur l'environnement ; Annexe 2)**

1 Projektbeschreibung

Es wird eine Genehmigungsanfrage für eine Bohrung eingereicht, auf der Suche nach Grundwasser. Die Bohrung wird bis in eine maximale Tiefe von 100 m abgeteuft. Das Grundwasser wird als Tränkwasser im landwirtschaftlichen Betrieb genutzt. Die Bohrarbeiten und der Ausbau dauern ca. 3-5 Tage. Nach Fertigstellung der Bohrung wird eine Brunnenkammer mit den Anschlüssen (Strom, Wasserleitung) in den Boden, ebenerdig, gesetzt. Die Wasserleitung verläuft unterirdisch und frostsicher bis zum Anschlussraum.

1.1 Technische Daten zur Bohrung

1.1.1 Ausführung der Bohrung

Die Bohrung wird mit einem Durchmesser von ca. 150 mm abgeteuft und dann zum Brunnen auf den Durchmesser von ca. 250 mm erweitert. Die Filterstrecke und das Vollrohr (PVC) werden in einem Durchmesser von ca. 125 mm eingebaut und der Randbereich mit Filterkies bzw. Tondichtung verschlossen. Die oberen Meter der Brunnenverrohrung werden mit Bentonit-Zement/Beton stabilisiert.

Die Bohrung wird mit Hilfe eines Bohrgerätes durchgeführt. Nachdem die Bohrarbeiten (nach ca. 3-5 Tagen) beendet sind, wird das gesamte Material des Bohrgeräts abgefahren.

Nachdem die Bohrung ausgebaut wurde, wird eine U-Pumpe eingehängt, um das Wasser zu fördern. Das Wasser wird über eine Wasserleitung in den Technikraum gefördert.

Die Bohrung wird mit einem Schachtdeckel abgedeckt. Die Sohle des Brunnenschachtes befindet sich ca. 1 m unter Geländeoberkante.

1.1.2. Ausbau der Bohrung

Der Brunnenausbau erfolgt nach den aktuellen technischen Regeln; Ausbau des Brunnens mit Vollverrohrung, sowie Verfüllung des Ringraums des Bohrlochs mit Bentonit/Beton zur Abdichtung (Anlage 5) und Filterverrohrung.

Die Brunnenkammer besteht aus Kanalschachtelementen, der in eine Tiefe von ca. 1 m frostsicher in den Boden gesetzt wird. Die Brunnenkammer ist mit einem Schachtdeckel, mit einer Stromversorgung, einem Wasserhahn (zur Probenahme) und einem Wasserzähler ausgestattet (Anlage 6).

Der Brunnen wird in einem Abstand von mindestens 10 m zu den geplanten Bauwerken errichtet. Die Lage der Bohrung stellt keine Gefahr für die Natur dar. Um den Brunnen herum wird in einem Radius von 10 m eine Schutzzone I errichtet.

1.1.3. Wasserbedarf

Herr Zenners beabsichtigt Grundwasser als Tränkwasser für seine ca. 340 Stück Vieh (Milchkühe und Rinder) zu nutzen. Es wird ein Bedarf von ca. 8 m³/Tag (ca. 3.000 m³/Jahr) an Grundwasser benötigt, das den Anforderungen eines Tränkwassers genügen soll.

1.1.4. Wasserleitung

Das geförderte Wasser wird über eine Wasserleitung in den Technikraum geleitet, von wo aus es in die Stallungen geleitet wird. Die Wasserleitung wird auf einer Länge von ca. 16 m und in einer Tiefe von mind. 80 cm frostsichersicher verlegt. (Anlage 1).

Der Grabenaushub wird mit einem Minibagger ausgeführt. Der entnommene Boden wird seitlich gelagert. Nach Abschluss der Arbeiten wird das entnommene Material mit Hilfe des Minibaggers in die Verfüllzone oberhalb der Leitungszone eingefüllt und verdichtet. Nach Abschluss der Arbeiten liegen auf dem Grundstück keine Veränderungen vor.

Das Grundstück besteht aus Grünfläche/Ackerfläche, es gibt keine Hecken oder Sträucher.

1.2 Beschreibung des geplanten Brunnenstandorts

1.2.1 Lage des geplanten Brunnens

Das vorgeschlagene Grundstück „Auf Klosterfeld“; Parzelle: 235/1194;233/1192 für den Brunnen liegt ca. 16 m entfernt zu den Stallungen für das Vieh. Es wird nur eine Tiefenbohrung auf dem Grundstück von Herrn Zenners niedergebracht. Das Grundstück befindet sich in der Gemeinde Tandel, in der Ortschaft Landscheid

Ort:	Landscheid, Gemeinde Tandel
Flurname:	„Auf Klousterfeld“
Lage:	LUREF E: 77148 E
	LUREF N : 110124 N
	Altitude: 457 m

Die Lage des vorgeschlagenen Grundstücks (Parzelle:235/1194; 233/1192) kann dem Katasterplan in Anlage 2 entnommen werden.

1.2.2 Topographische Situation

Der Standort befindet sich ca. 200 m nördlich des Ortskerns von Landscheid auf einem Höhenrücken mit einer Höhe von ca. 459 mNN. (Anlage 1). Grundstückseigentümer ist Herr Zenners, 1, am Klousterfeld in Landscheid, Gemeinde Tandel

1.2.3 Informationen zu den beteiligten Unternehmen

Bauherr: Monsieur Zenners Marc
1;am Klousterfeld
L-9457 Landscheid

Ansprechpartner: Monsieur Zenners Marc
Tel: 691 90 80 47

Geologische Überwachung: Fugro Eco Consult
3, rue Henri Tudor
L – 5366 Munsbach

Ansprechpartner: Frau Mangen
Tel: 35 85 41
Fax: 35 65 30
email: fec@fugro.lu

Bohrfirma: es liegen nach keine Angebote vor

1.2.4 Nutzung des Grundstücks

Vor dem Niederbringen der Bohrung wurde die Parzelle als Grünfläche/Ackerfläche genutzt. Nach dem Abteufen der Bohrung und Ausbau des Brunnens wird eine gesicherte Schutzzone I mit einem Radius von mindestens 10 m um den Brunnen errichtet.

2 Dokumentation von Einflüsse auf Schutzgüter

2.1 Menschen

Vor dem Niederbringen der Bohrung wurde die Parzelle als Grünfläche/Ackerfläche genutzt.

Der geplante Brunnen hat keinen Einfluss auf die im Umkreis lebende Bevölkerung.

2.2 Biodiversität

In einem Umkreis von 3 km werden folgende Schutzgebiete angetroffen. Grundlagen sind die Karten zur Natura 200 (Anlage 7) und zu den Vogelschutzgebieten (Anlage 7).

1.2.1. Natura 2000

In einer Entfernung von ca. 2,5 km in nordwestliche Richtung liegt eine „zones spéciales de conservation“.

Die Zone wurde unter der nationalen Nummer LU0001002 mit dem Namen «Vallée de l'Our de Ouren a Wallendorf Pont» im « règlement grand-ducal du 6 novembre 2009 portant désignation des zones spéciales de conservation » aufgenommen.

1.2.2. Vogelschutzgebiet

Im Umkreis des Brunnenstandorts liegt in keine „zone de protection d'oiseaux“.

2.3 Land, Boden, Luft, Wasser, Klima

Der geplante Bohrstandort ist in den unterschiedlichen Karten zu den naturräumlichen Randbedingungen eingetragen (Anlage 9).

In den Karten ist das Umfeld der Bohrung dargestellt und gleichzeitig kann man auch erkennen ob der Standort in einem geschützten Bereich liegt.

Als Grundlage wurden folgende Karten genommen:

- „die Landnutzung nach Corine“;
- die Biotopenkartierung von 2017;
- die Bodenkarte,
- die Hochwassergefahrenkarten 2013,
- die Waldgebiete,
- die ausgewiesenen Naturschutzgebiete
- und die Grünlandkartierung.

2.3.1. Geologische Bodensituation und weitere Vorgehensweise

Der Standort befindet sich nach LUCIUS (1948) im Bereich der „Schiefer von Stolzemburg“ (E1a). Es handelt sich hierbei um steil stehende, nach Norden oder nach Nordwesten einfallende Schichtpakete. Die Fallzeichen auf der geologischen Karte lassen auf einen Einfallwinkel von ca. 45° bis 70° nach Nordnordwest schließen. Neben der Schieferung und den

Verwerfungen zwischen den einzelnen Gebirgseinheiten sind keine weiteren Strukturelemente (Verwerfungen, Störungen) im Gebirge von LUCIUS (1948, 1950) angegeben (Anlage 2).

Neben der Einhaltung des Gesetzes „loi modifié du 19 décembre 2008 relative à l'eau“ beim Bohren und zum Brunnenausbau wird empfohlen, die Bohrung als Destruktivbohrung bis in eine maximale Tiefe von 100 m niederzubringen und mittels Zwischenpumpversuche über die Dauer von jeweils ca. 2 Stunden die Ergiebigkeit erfasster Wasserhorizonte festzustellen. Eine ausreichende Ergiebigkeit ist bei einer Förderrate von mindestens 1 m³/h bei gleichzeitig einer maximalen Absenkung um 1/3 der Wassersäule im Bohrloch zu erwarten.

Der erste Grundwasserhorizont wird erfahrungsgemäß in einer Tiefe zwischen 5 m und 15 m auftreten. Es handelt sich dabei um den steinigen Schichtwasserhorizont. Es ist die Zuflussmenge des Schichtwassers aus der Spülung oder durch einen Pumpfest abzuschätzen. Während den Bohrarbeiten ist täglich, vor Beginn der Arbeiten und bei Abschluss der Arbeiten, zusammen mit der Bohrtiefe der Wasserstand im Bohrloch einzumessen.

Sollte das Grundwasser aus dem tieferen Festgestein (Kluftzone) gefördert werden, ist der Brunnenausbau mit einer Vollverrohrung von oben bis unter die steinige Verwitterungszone (mindestens 5 m) nach den technischen Regeln auszuführen. Die Verfilterung erfolgt ausschließlich im genutzten Grundwasserleiter.

Es wird empfohlen, nach Ausbau des Brunnens die Leistungsfähigkeit des Brunnens nach DVGW 111 und durch die chemische und biologische Analyse des Pumpwassers nach der Verordnung (EG) Nr. 183/2005* die Wasserqualität (für Trinkwasser) zu bestimmen. Vom Brunnen wird auch der Ruhe- und Pumpwasserspiegel eingemessen, den Durchlässigkeitsbeiwert und die chemische Zusammensetzung des Brunnenwassers werden ermitteln und der Zustromradius des Brunnens wird rechnerisch bestimmt, um mögliche lokale Einflüsse auf die Wasserqualität frühzeitig zu benennen.

*Zur Unterstützung der in der Basisverordnung niedergelegten Schutzziele wurde mit der Verordnung (EG) Nr. 183/2005 des Europäischen Parlaments und des Rates vom 12. Januar 2005 ein Regelwerk mit Vorschriften für die Futtermittelhygiene (Futtermittelhygiene-Verordnung) geschaffen.

2.3.2. Wasser

In der Genehmigung der Administration de la gestion de l'eau ist festgelegt, dass keine Verbindung zwischen unterschiedlichen Grundwasserleitern vorkommen soll.

Nach dem Ausbau des Brunnens wird ein Pumpversuch durchgeführt. Diese Daten werden an die Administration de la gestion de l'eau geschickt mit der Anfrage zur Wassernutzung. Die Administration de la gestion de l'eau beschließt daraufhin die Fördermenge, damit es keinen Einfluss auf die umliegenden Wasservorkommnisse gibt.

In der Anlage 9 befinden sich die Hochwassergefahrenkarten. Hier kann entnommen werden ob sich der geplante Bohrstandort in einem Überschwemmungsgebiet befindet.

2.3.3. Luft und Klima

Die geplante Bohrung hat keinen Einfluss auf Luft und Klima.

2.4 Kulturerbe

Die geplante Bohrung ist außerhalb des Bereichs mit kulturellen Schutzgütern. Die Daten können bei Site et Monument abgerufen werden.

2. Einschätzung der Einflüsse auf die Schutzgüter

3.1 Menschen

Die geplante Bohrung hat keine Einflüsse auf die im Umkreis lebende Bevölkerung.

2.2. Biodiversität

In einer Entfernung von ca. 2,5 km in nordwestliche Richtung liegt eine „zones spéciales de conservation“.

Im Umkreis des Brunnenstandorts befindet sich kein Vogelschutzgebiet.

Der geplante Bohrstandort hat keinen Einfluss auf Tiere und Pflanzen.

Die Lage des Naturschutzgebiets und des Vogelschutzgebiets können der Anlage 7 entnommen werden.

Der Lebensraum der geschützten Arten wird durch die Bohrung nicht beeinflusst. Durch den Ausbau der Bohrung zum Brunnen wird kein Lebensraum der geschützten Arten zerstört. Beim Bau des Brunnens wird lediglich ein Schachtrohr von einem Meter Länge in den Boden gesetzt, der als Brunnenkammer dient. In der Brunnenkammer wird der Wasserzähler und ein Wasserhahn zur Probenahme installiert. Der Brunnen wird mit einem Deckel verschlossen.

2.3. Land, Boden, Luft, Wasser, Klima

Nach der „Landnutzung von Corine“ und der Bodenkarte befindet sich der Standort auf landwirtschaftlichen Flächen.

Der geplante Standort liegt in keinem Überschwemmungsgebiet und in keinem Feuchtbiotop. Die Karten können der Anlage 9 entnommen werden.

Der geplanten Bohrung hat keine Einflüsse auf Land, Boden, Luft und Klima. Nach Abteufung der Bohrung wird ein Kanalschacht in den Boden gesetzt. Der Brunnenschacht hat keinen Einfluss auf die Umgebung, da er unterirdisch ist und nicht herausragt. Durch die Betreibung des Brunnens entstehen keine Emissionen, so dass kein Einfluss auf die Luft bzw. das Klima vorliegt.

Bei den Arbeiten zur Erstellung der Bohrung fallen keine gefährlichen Abfälle an. Die Abfälle beschränken sich auf Verpackungsmaterial und das Bohrgut.

2.4. Kulturerbe

Die geplante Bohrung hat keinen Einfluss auf das Kulturerbe.

2.5. Wechselwirkungen

Es liegen keine Wechselwirkungen zwischen den Schutzgütern nach 3.1.-3.4. vor

Verfasser des vorliegenden Genehmigungsantrags
Fugro Eco Consult s. à r. l.



Marianne Mangel
Dipl.-Geol. / Project Assistant

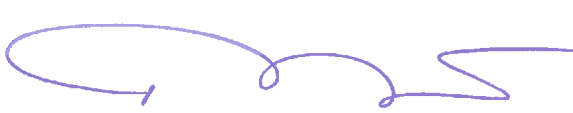

Ulrich Probst
Ingénieur en géologie (IA 2282)
Project Manager



Anlage 1

Auszug aus der
topographischen Karte



LE GOUVERNEMENT
DU GRAND-DUCHÉ DE LUXEMBOURG
Administration du cadastre
et de la topographie

map.geoportal.lu

Das öffentliche Geoportal des Grossherzogtums Luxemburg

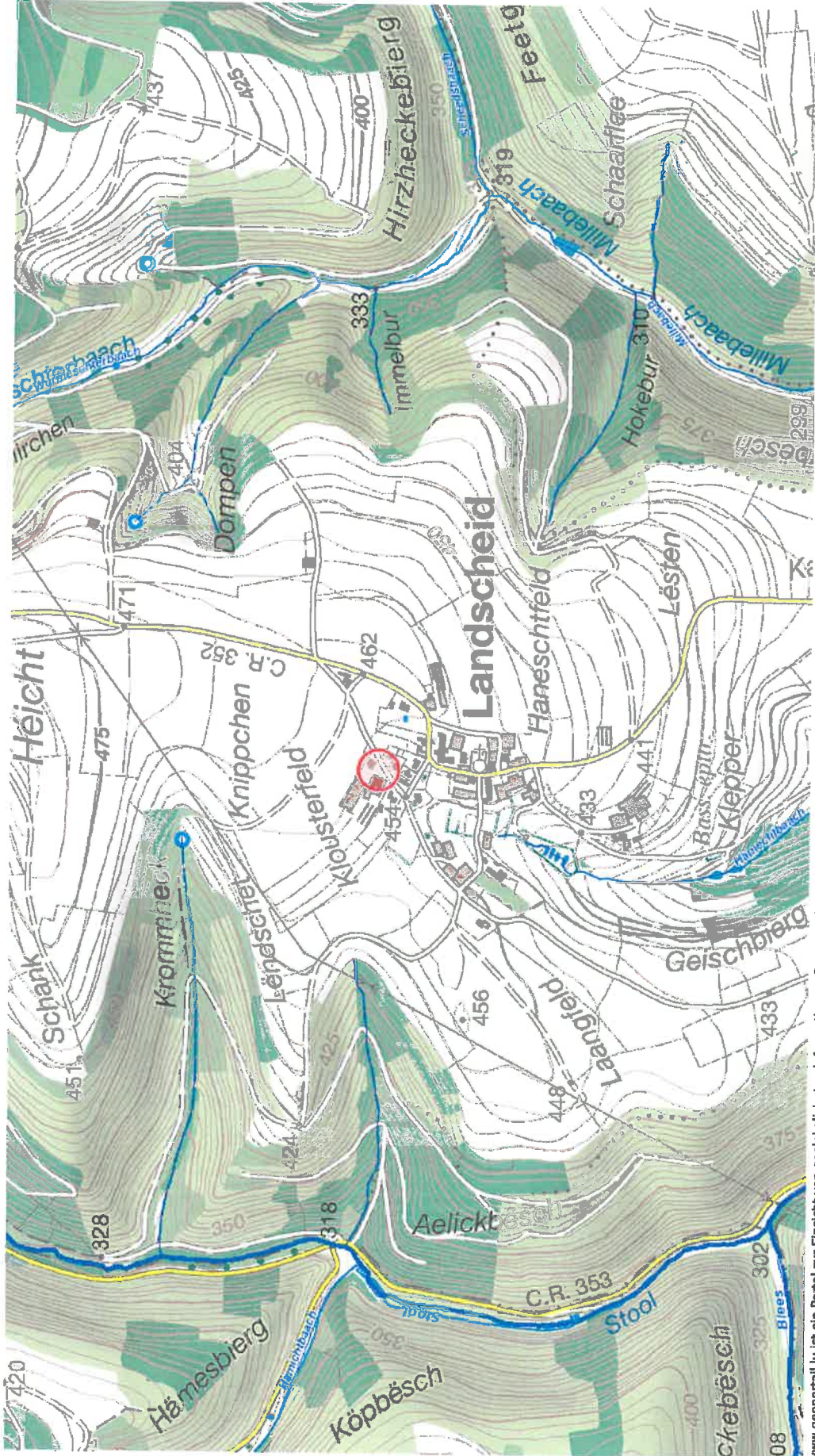

Date d'impression: 14/06/2018 10:46

www.geoportal.lu ist ein Portal zur Einsicht von geolokalisierten Informationen, Daten und Diensten, die von den öffentlichen luxemburgischen Behörden zur Verfügung gestellt werden. Haftung: Obwohl die Behörden mit aller Sorgfalt auf die Richtigkeit der veröffentlichten Informationen achten, kann hinsichtlich der inhaltlichen Richtigkeit, Genauigkeit, Aktualität, Zuverlässigkeit und Vollständigkeit dieser Informationen keine Gewährleistung übernommen werden. Informationen ohne rechtliche Garantie.
Copyright: Administration du Cadastre et de la Topographie. <http://g-o.lu/copyright>

Ungefährer Maßstab 1: 10000



<http://g-o.lu/3/ehM1>





LE GOUVERNEMENT
DU GRAND-DUCHÉ DE LUXEMBOURG
Administration du cadastre
et de la topographie

map.geoportal.lu
Das öffentliche Geoportal des Grossherzogtums Luxemburg

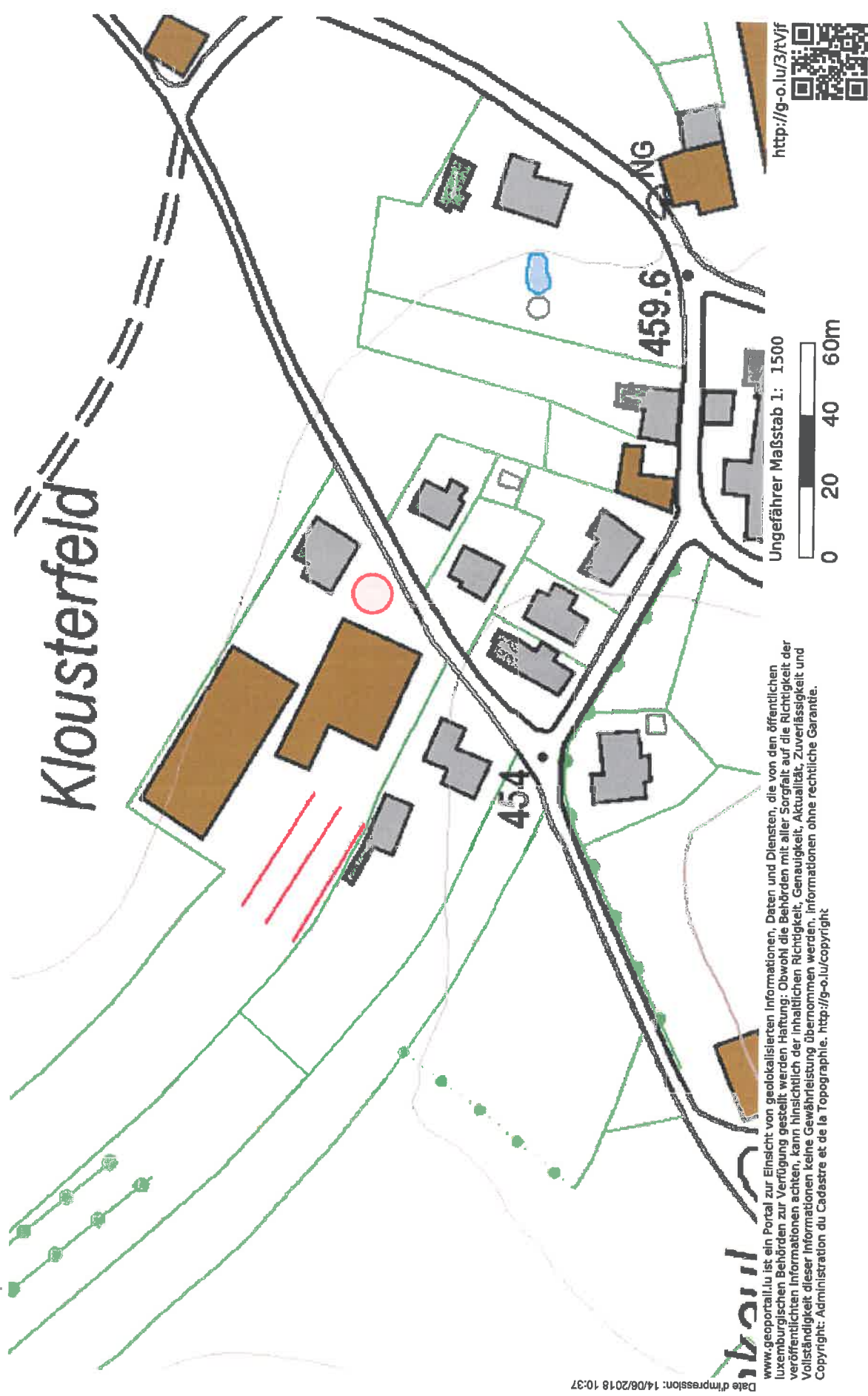

Date d'impression: 14/08/2018 10:37

www.geoportal.lu ist ein Portal zur Einsicht von geolokalisierten Informationen, Daten und Diensten, die von den öffentlichen luxemburgischen Behörden zur Verfügung gestellt werden Haftung: Obwohl die Behörden mit aller Sorgfalt auf die Richtigkeit der veröffentlichten Informationen achten, kann hinsichtlich der inhaltlichen Richtigkeit, Genauigkeit, Aktualität, Zuverlässigkeit und Vollständigkeit dieser Informationen keine Gewährleistung übernommen werden, Informationen ohne rechtliche Garantie.
Copyright: Administration du Cadastre et de la Topographie. <http://g-o.lu/copyright>



LE GOUVERNEMENT
DU GRAND-DUCHÉ DE LUXEMBOURG
Administration du cadastre
et de la topographie

geplanter Verlauf der Wasserleitung

map.geoportal.lu

Das öffentliche Geoportal des Grossherzogtums Luxemburg



Date d'impression: 17/07/2016 09:29

www.geoportal.lu ist ein Portal zur Einsicht von geolokalisierten Informationen, Daten und Diensten, die von den öffentlichen luxemburgischen Behörden zur Verfügung gestellt werden. Haftung: Obwohl die Behörden mit aller Sorgfalt auf die Richtigkeit der veröffentlichten Informationen achten, kann hinsichtlich der inhaltlichen Richtigkeit, Genauigkeit, Aktualität, Zuverlässigkeit und Vollständigkeit dieser Informationen keine Gewährleistung übernommen werden. Informationen ohne rechtliche Garantie.
Copyright: Administration du Cadastre et de la Topographie. <http://g-o.lu/copyright>

Ungerfährer Maßstab 1: 1500



<http://g-o.lu/3/1bHj>



Anlage 2

Auszug aus dem Katasterplan mit
eingetragenen Standort für die
Bohrung



LE GOUVERNEMENT

DU GRAND-DUCHÉ DE LUXEMBOURG

Administration du cadastre

et de la topographie

RELEVÉ PARCELLAIRE

par commune et section cadastrale

Commune : TANDEL

Section : BA de LANDSCHEID

Date d'émission : 17 juillet 2018

Responsable : Laurence PRIM

No parcelle	Propriétaire			U	A	CG	Numéro(s) Mesurage(s)	Légit. Nature(s)	Occupation(s)	FINET		CT
	Emphytéote	Superficiaire	Autre							FINET	RBT	
233 1192	Zenners, Marc Jacques [9457 Landscheid]				0	2015-P	504	Am Klousterfeld place (occupée)	bâtiment agricole	85.22	0	85m22ca
235 1194	Copropriété volontaire - MORES, MONIQUE [9457 Landscheid] - ZENNERS, MARC [9457 Landscheid]				0	2015-P	504	Am Klousterfeld place (occupée)	bâtiment à habitation bâtiment agricole	34.82	325	34m82ca

1) ADMINISTRATION DU CADASTRE ET DE LA TOPOGRAPHIE :

Guichets : 54, Avenue Gaston Diderich / Luxembourg
Adresse postale : Boîte postale 1781 / L - 1017 Luxembourg
Homepage : act.public.lu
Téléphone : 247- 54400

E-Mail : info@act.public.lu
Téléfax : 247- 93978

2) REMARQUES GENERALES :

- 2a) L'administration décline toute responsabilité au cas où l'information fournie serait surannée, voire incomplète ou contredirait une quelconque autre information officielle.
- 2b) Toutes les études ordonnées par le client et relatives à l'interprétation géométrique, cadastrale ou juridique de l'information fournie, relèvent exclusivement de sa propre responsabilité et n'engagent en rien l'administration.
- 2c) Toute représentation ou reproduction de l'information fournie doit obligatoirement porter la mention du copyright : © *Origine Cadastre : Droits réservés à l'Etat du Grand-Duché de Luxembourg (20XX)*.
- 2d) Les parcelles ou parties de parcelle désignées par la nature *place* ou par une nature semblable, ne peuvent être considérées comme terrain à bâtir qu'après obtention de toutes les autorisations prévues par les lois et règlements.
- 2e) Les informations relatives à la date de naissance et à l'adresse d'une personne physique sont issues du *Répertoire général des personnes physiques et morales* géré par le *Centre des technologies de l'information de l'Etat* et du *Registre national des localités et des rues* géré par l'*Administration du Cadastre et de la Topographie*.
- 2f) Le terme *Résidence* désigne un immeuble en copropriété régi par la loi du 16 mai 1975 portant statut de la copropriété des immeubles bâtis, modifiée par la loi du 22 avril 1985.
- 2g) Le fonctionnaire cité au recto répond seulement de la confection du formulaire respectif. Il n'est responsable, ni de l'exactitude, ni du complet de l'information fournie.

3) REMARQUES SPECIFIQUES :

- 3a) Remarques valables pour tout extrait du plan cadastral :

- L'échelle indiquée n'est qu'approximative. Par conséquent, toute mesure graphique sur le plan cadastral ne saurait être qu'approximative.
- Le support de référence pour chaque représentation graphique du plan cadastral, est obligatoirement le fichier numérique original ou le cas échéant son affichage sur écran.
- Une légende relative aux informations graphiques du plan cadastral peut être consultée sur le site Internet de l'administration.

- 3b) Remarque valable pour toute indication d'une année de report sur le plan cadastral :

L'année de construction d'un bâtiment ne se confond pas nécessairement avec celle de son premier report. En outre, le report ne prend pas en considération les modifications non signalées à l'administration ou non encore inscrites dans la documentation cadastrale.

- 3c) Remarque valable pour tout extrait d'un plan de mensuration officielle :

Un extrait d'un plan de mensuration officielle ne peut pas accompagner un quelconque acte authentique.

- 3d) Remarques valables pour toute désignation d'un lot privatif sis dans un immeuble en copropriété :

- la quote-part indiquée est exprimée en millièmes de propriété collective,
- la surface utile indiquée est exprimée en mètres carrés,
- le bloc est désigné par la majuscule U au cas où la résidence respective ne comporterait qu'un seul bloc,
- l'escalier est désigné par la majuscule U au cas où le bloc respectif ne comporterait qu'un seul escalier,
- le niveau 81 correspond au 1^{er} sous-sol, le niveau 82 correspond au 2^e sous-sol, et ainsi de suite.
- abréviations *esc.* : escalier et *niv.* : niveau.

Cette désignation est établie par la loi du 19 mars 1988 sur la publicité foncière en matière de copropriété et le règlement grand-ducal du 22 juin 1988 concernant la publicité en matière de copropriétés.

ADMINISTRATION DU CADASTRE ET DE LA TOPOGRAPHIE Pour extrait conforme	
Luxembourg	
le:	18 JUIL. 2018
N°	7363
PRIX	3,00€



COMMUNE: Tandel
SECTION: BA de Landscheid

Échelle approximative:
1:2500



Émis par: Laurence Prim
Date d'émission: 17/07/2018



1) ADMINISTRATION DU CADASTRE ET DE LA TOPOGRAPHIE :

Guichets : 54, Avenue Gaston Diderich / Luxembourg
Adresse postale : Boîte postale 1761 / L – 1017 Luxembourg
Homepage : act.public.lu E-Mail : info@act.public.lu
Téléphone : 247- 54400 Téléfax : 247- 93976

2) REMARQUES GENERALES :

- 2a) L'administration décline toute responsabilité au cas où l'information fournie serait surannée, voire incomplète ou contredirait une quelconque autre information officielle.
- 2b) Toutes les études ordonnées par le client et relatives à l'interprétation géométrique, cadastrale ou juridique de l'information fournie, relèvent exclusivement de sa propre responsabilité et n'engagent en rien l'administration.
- 2c) Toute représentation ou reproduction de l'information fournie doit obligatoirement porter la mention du copyright : © *Origine Cadastre : Droits réservés à l'Etat du Grand-Duché de Luxembourg (2009).*
- 2d) Les parcelles ou parties de parcelle désignées par la nature *place* ou par une nature semblable, ne peuvent être considérées comme terrain à bâtir qu'après obtention de toutes les autorisations prévues par les lois et règlements.
- 2e) Les informations relatives à la date de naissance et à l'adresse d'une personne physique sont issues du *Répertoire général des personnes physiques et morales* géré par le *Centre des technologies de l'information de l'Etat* et du *Registre national des localités et des rues* géré par l'*Administration du Cadastre et de la Topographie*.
- 2f) Le terme *Résidence* désigne un immeuble en copropriété régi par la loi du 16 mai 1975 portant statut de la copropriété des immeubles bâtis, modifiée par la loi du 22 avril 1985.
- 2g) Le fonctionnaire cité au recto répond seulement de la confection du formulaire respectif. Il n'est responsable, ni de l'exactitude, ni du complet de l'information fournie.

3) REMARQUES SPECIFIQUES :

- 3a) Remarques valables pour tout extrait du plan cadastral :
- L'échelle indiquée n'est qu'approximative. Par conséquent, toute mesure graphique sur le plan cadastral ne saurait être qu'approximative.
 - Le support de référence pour chaque représentation graphique du plan cadastral, est obligatoirement le fichier numérique original ou le cas échéant son affichage sur écran.
 - Une légende relative aux informations graphiques du plan cadastral peut être consultée sur le site Internet de l'administration.
- 3b) Remarque valable pour toute indication d'une année de report sur le plan cadastral :
- L'année de construction d'un bâtiment ne se confond pas nécessairement avec celle de son premier report. En outre, le **report** ne prend pas en considération les modifications non signalées à l'administration ou non encore inscrites dans la documentation cadastrale.
- 3c) Remarque valable pour tout extrait d'un plan de mensuration officielle :
- Un extrait d'un plan de mensuration officielle ne peut pas accompagner un quelconque acte authentique.
- 3d) Remarques valables pour toute désignation d'un lot privatif sis dans un immeuble en copropriété :
- la quote-part indiquée est exprimée en millièmes de propriété collective,
 - la surface utile indiquée est exprimée en mètres carrés,
 - le bloc est désigné par la majuscule U au cas où la résidence respective ne comporterait qu'un seul bloc,
 - l'escalier est désigné par la majuscule U au cas où le bloc respectif ne comporterait qu'un seul escalier,
 - le niveau 81 correspond au 1^{er} sous-sol, le niveau 82 correspond au 2^e sous-sol, et ainsi de suite.
 - abréviations *esc.* : escalier et *niv.* : niveau.
- Cette désignation est établie par la loi du 19 mars 1988 sur la publicité foncière en matière de copropriété et le règlement grand-ducal du 22 juin 1988 concernant la publicité en matière de copropriété.



Anlage 3

Auszug geologische Karte

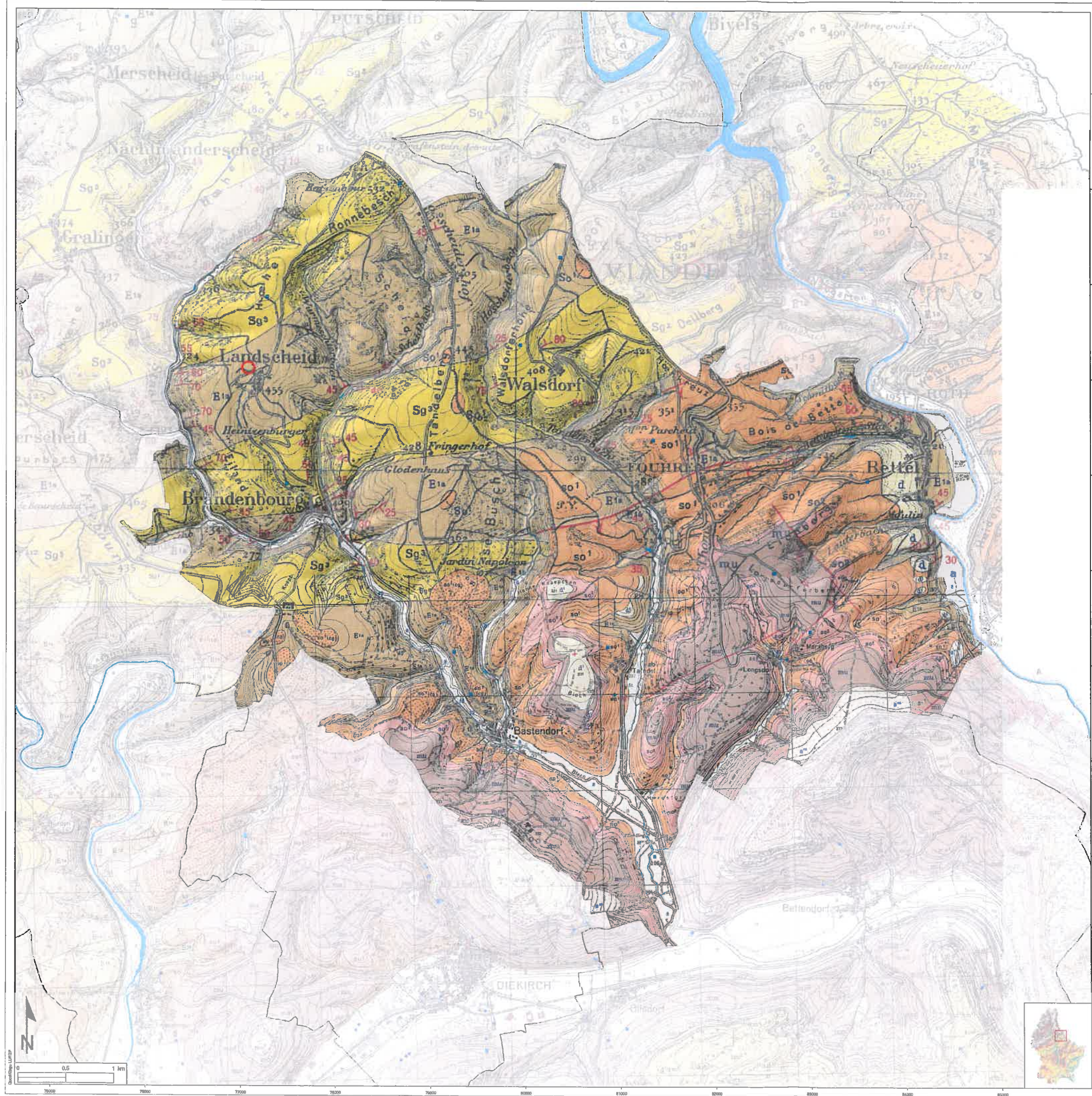

Subdivisions	Nom	Colonne lithologique	Stile	Description	Epaisseurs (m)
Quaternaire	Horizontales	Débris meubles sur les pentes provenant de l'hyperandésite.	am	Fragmente et blocs de dolomite, briques, argiles.	0-10
		Débris meubles sur les pentes provenant de la Grès de Luxembourg.	al	Fragmente et blocs de grès, sables, briques.	0-10
		Bourneaux des pentes.	ar	Fragmente et blocs de grès, sables, briques.	0-10
		Fond de dolomite.	a	Dolomite, sables, briques et argiles, dolomite tendre.	0-10
Tertiaire		Limons et argiles.	d'1	Limons et argiles.	0-10
		Limons et argiles.	d'2	Limons et argiles.	0-10
		Grès de Luxembourg.	d	Grès de Luxembourg.	0-10
		Grès de Luxembourg.	d	Grès de Luxembourg.	0-10
Tide	Kauze	Dolomite tendre, facile à casser.	ku1	Dolomite tendre, facile à casser.	0-10
		Dolomite tendre, facile à casser.	ku2	Dolomite tendre, facile à casser.	0-10
		Dolomite tendre, facile à casser.	ku3	Dolomite tendre, facile à casser.	0-10
		Dolomite tendre, facile à casser.	ku4	Dolomite tendre, facile à casser.	0-10
	Couches tendres	Couches tendres.	mo3	Couches tendres.	0-10
		Couches tendres.	mo2	Couches tendres.	0-10
		Couches tendres.	mo1	Couches tendres.	0-10
		Couches tendres.	mo1	Couches tendres.	0-10
	Marnes grises	Marnes grises.	mn1	Marnes grises.	0-10
		Marnes grises.	mn1	Marnes grises.	0-10
		Marnes grises.	mn1	Marnes grises.	0-10
		Marnes grises.	mn1	Marnes grises.	0-10
Quaternaire	Groupe de l'hyperandésite	Groupe de l'hyperandésite.	mm	Groupe de l'hyperandésite.	0-10
		Groupe de l'hyperandésite.	mm	Groupe de l'hyperandésite.	0-10
		Groupe de l'hyperandésite.	mm	Groupe de l'hyperandésite.	0-10
		Groupe de l'hyperandésite.	mm	Groupe de l'hyperandésite.	0-10

MINISTRE DES TRAVAUX PUBLICS
SERVICE GEOLOGIQUE DU LUXEMBOURG

CARTE GEOLOGIQUE DU LUXEMBOURG
COMMUNE DE TANDEL

Etablie d'après :
Carte géol. détaillée, Ancienne Edition, Feuille n° 8/Miltz (1949), Echelle 1:50'000
Carte géol. détaillée, Ancienne Edition, Feuille n° 6/Diekirch (1949), Echelle 1:25'000

Une carte géologique est un document réalisé à partir d'observations dispersées, visibles à une date donnée et interprétées en une image cohérente par son auteur suivant des hypothèses découlant des connaissances de l'époque. Toute interprétation de la présente carte doit en tenir compte.
La précision moyenne des contours géologiques est évaluée à 25 mètres.

© Service géologique du Luxembourg
Fond topographique: IGN France / Administration du Cadastre et de la Topographie - Droits réservés à l'Etat du Grand-Duché de Luxembourg

MINISTRE DES TRAVAUX PUBLICS
Administration des ports et chaussées

Edition: 28/05/2008

Echelle: 1:20'000 (Format: A1)

Service géologique du Luxembourg



LE GOUVERNEMENT
DU GRAND-DUCHÉ DE LUXEMBOURG
Administration du cadastre
et de la topographie

map.geoportal.lu

Das öffentliche Geoportal des Grossherzogtums Luxemburg



Date d'impression: 14/06/2019 10:38

www.geoportal.lu ist ein Portal zur Einsicht von geobalkisierten Informationen, Daten und Diensten, die von den öffentlichen luxemburgischen Behörden zur Verfügung gestellt werden. Obwohl die Behörden mit aller Sorgfalt auf die Richtigkeit der veröffentlichten Informationen achten, kann hinsichtlich der inhaltlichen Richtigkeit, Genauigkeit, Aktualität, Zuverlässigkeit und Vollständigkeit dieser Informationen keine Gewährleistung übernommen werden. Informationen ohne rechtliche Garantie.
Copyright: Administration du Cadastre et de la Topographie. <http://g-o.lu/copyright>

Ungefährer Maßstab 1: 10000



0 100 200 300m

<http://g-o.lu/3/v6MF>



Anlage 4

Geologisches Normalprofil mit Ausbauvorschlag

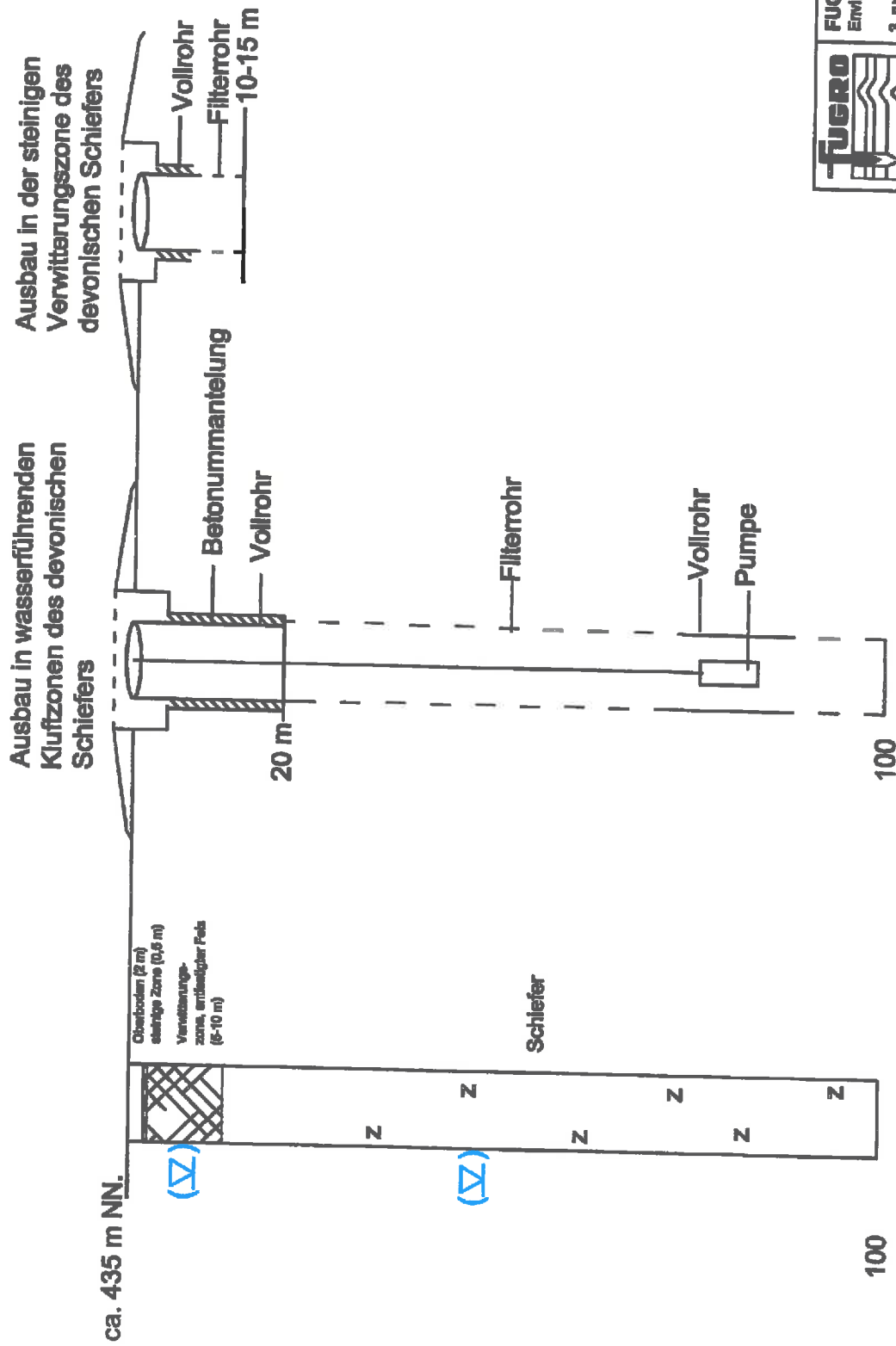

FUGRO FUGRO ECO CONSULT s.r.l. Environment, Eau et Géotechnique 3, rue Henri Tudor L-5366 Munsbach		Datum: 20.03.18	
Maßstab: Skizze	Auftraggeber: Herr Zörner, Landeckfeld	Auftragsnr.: F180201	
geol.: BS	Beschreibung: Genehmigungsantrag Brunnenbohrung	Sonstiges: geologischer Prinzipschnitt	
gepr.: UP		Anlaget: 4	
geol.: geol.			



Anlage 5

Orthophoto



LE GOUVERNEMENT
DU GRAND-DUCHÉ DE LUXEMBOURG
Administration du cadastre
et de la topographie

map.geoportal.lu
Das öffentliche Geoportal des Grossherzogtums Luxemburg



Date d'impression: 14/06/2018 10:37

www.geoportal.lu ist ein Portal zur Einsicht von geolokalisierten Informationen, Daten und Diensten, die von den öffentlichen luxemburgischen Behörden zur Verfügung gestellt werden. Haftung: Obwohl die Behörden mit aller Sorgfalt auf die Richtigkeit der veröffentlichten Informationen achten, kann hinsichtlich der inhaltlichen Richtigkeit, Genauigkeit, Aktualität, Zuverlässigkeit und Vollständigkeit dieser Informationen keine Gewährleistung übernommen werden. Informationen ohne rechtliche Garantie.
Copyright: Administration du Cadastre et de la Topographie. <http://g-o.lu/copyright>

Ungefährer Maßstab 1: 1500



<http://g-o.lu/3/PoyG>



Anlage 6

Regelwerke, Vorschlag zum
Brunnenausbau,
Brunnenkammerausbau

REGELWERKE ZUM BRUNNENAUSBAU

DVGW, Arbeitsblatt W101 (2006): Technische Regel, Richtlinie für Trinkwasserschutzgebiete;
Teil 1: Schutzgebiete für Grundwasser, Juni 2006

DVGW, Arbeitsblatt W111 (1997): Planung, Durchführung und Auswertung von Pumpversuchen
bei der Wassererschließung, März 1997

DVGW, Arbeitsblatt W115 (2001): Bohrungen zur Erkundung, Gewinnung und Beobachtung von
Grundwasser, März 2001

DVGW, Arbeitsblatt W121 (2003): Bau und Betrieb von Grundwassermeßstellen, Juli 2003

Administration de la gestion de l'eau, (2010): Leitfaden für die Ausweisung von
Grundwasserzonen

Règlement grand-ducal du 7 octobre 2002 relatif à la qualité des eaux destinées à la
consommation humaine ; chimiques Untersuchungen

Loi du 10 juin 1999 relative aux établissements classés (telle qu'elle a été modifiée))

Loi modifiée du 19 décembre 2008 relative à l'eau

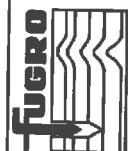
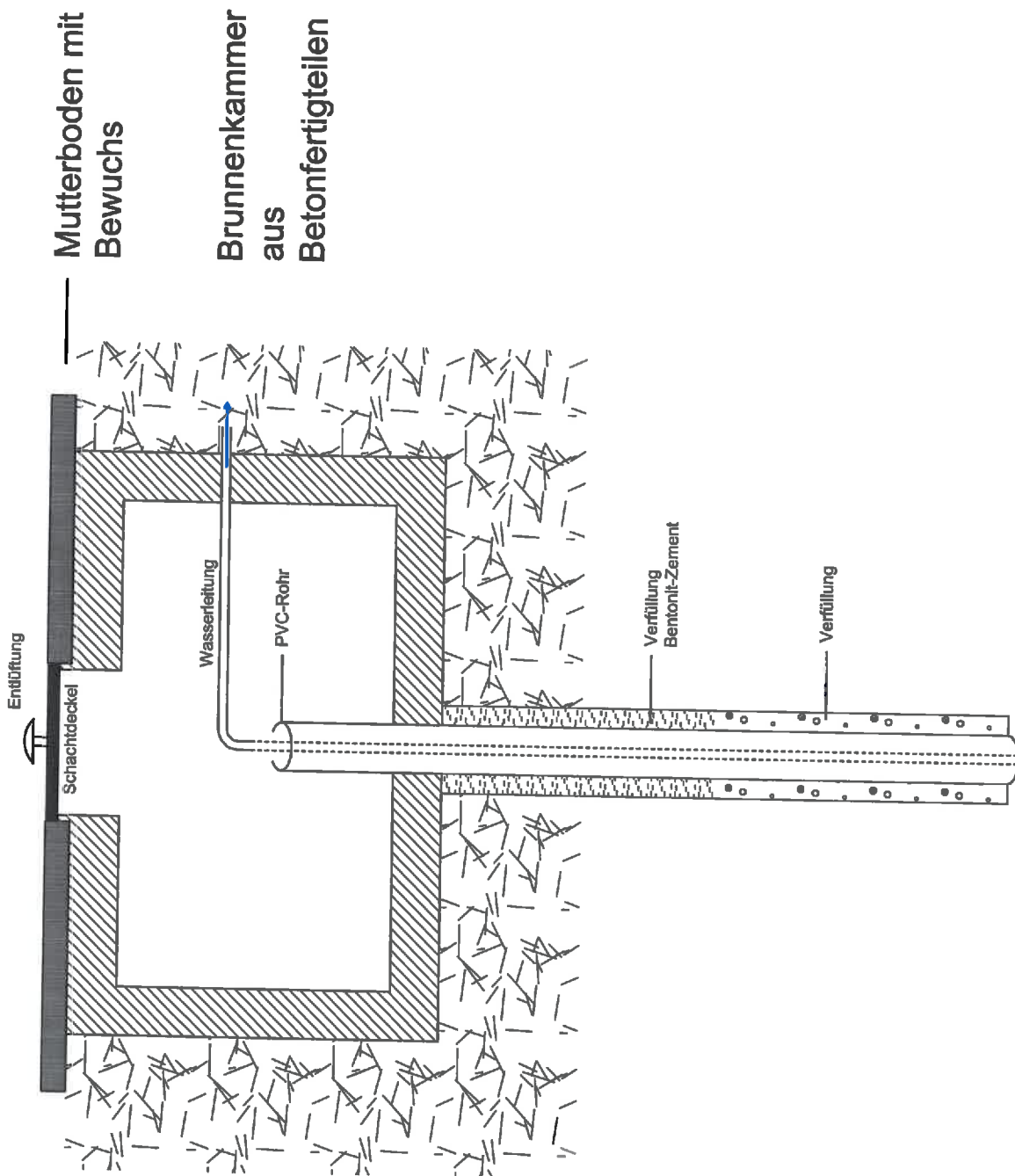

FUGRO ECO CONSULT s.à.r.l.
Environnement et Géotechnique

Zone Industrielle
L-5366 Munsbach

Maßstab:	Auftraggeber:	Datum:
Skizze	Zemmers Marc	22.06.18
gez.: BS	Bezeichnung:	Auftragnr.:
gepr.: MM	Genehmigungsantrag Brunnen	F180201
Druckgröße:	Sonstiges:	Anlage:
A4	Brunnenkammer	5

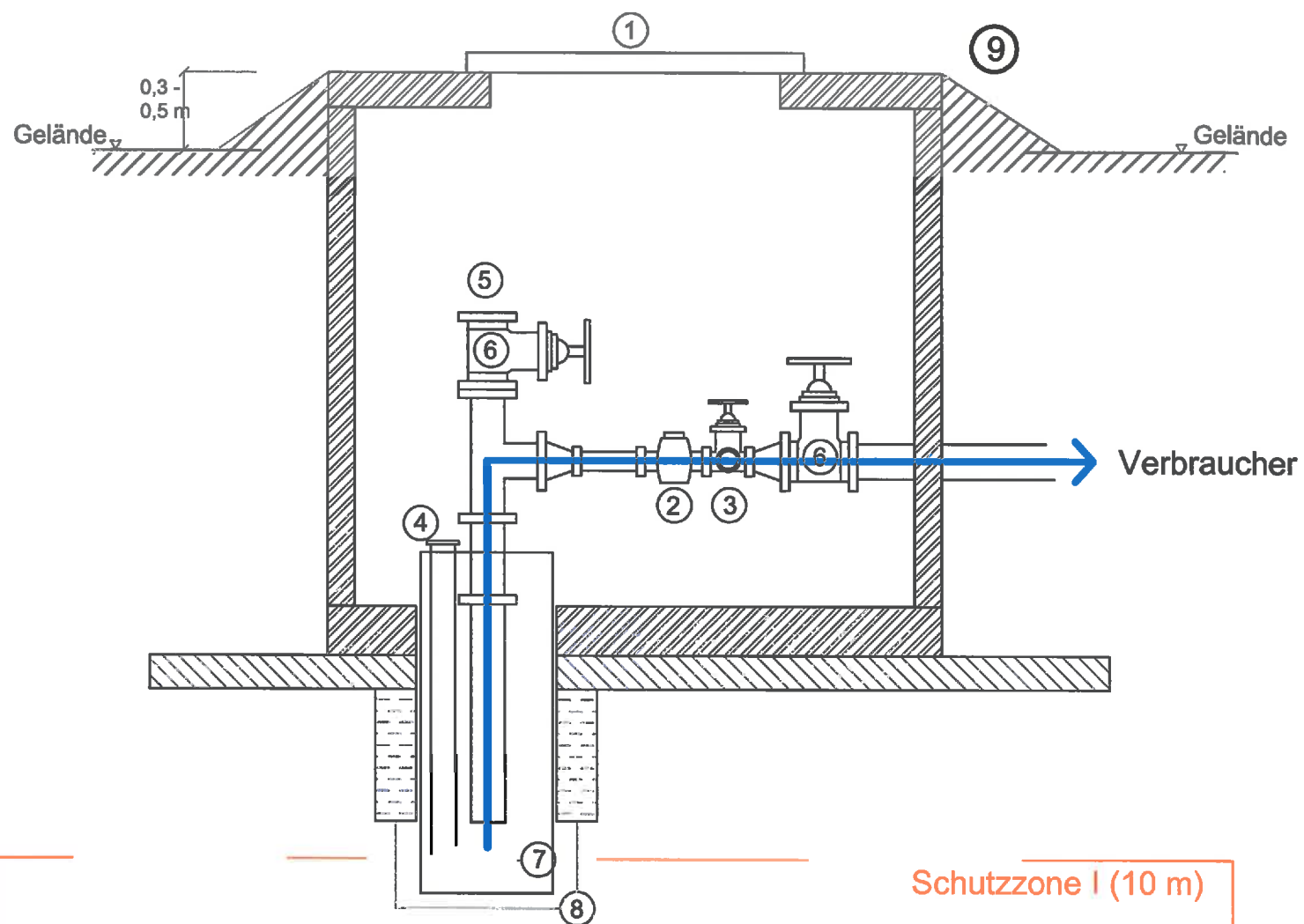

- 1 Einstieg (min. DN 600)
- 2 Wasserzähler (optional: Einbau in Installationsraum)
- 3 Wasserhahn zur Probenahme
- 4 Messöffnung mit Peilrohr (>25 mm) für Lichtlot/Sonde (mit Schraubverschluss/Deckel) bis ca. 2 m über Förderpumpe
- 5 Schlauchanschluss für Pumpversuche
- 6 Absperrschieber
- 7 Vollwandiges Brunnenrohr (mind. DN 125)
- 8 Tonabdichtung
- 9 Brunnenkammer (h~1 m)

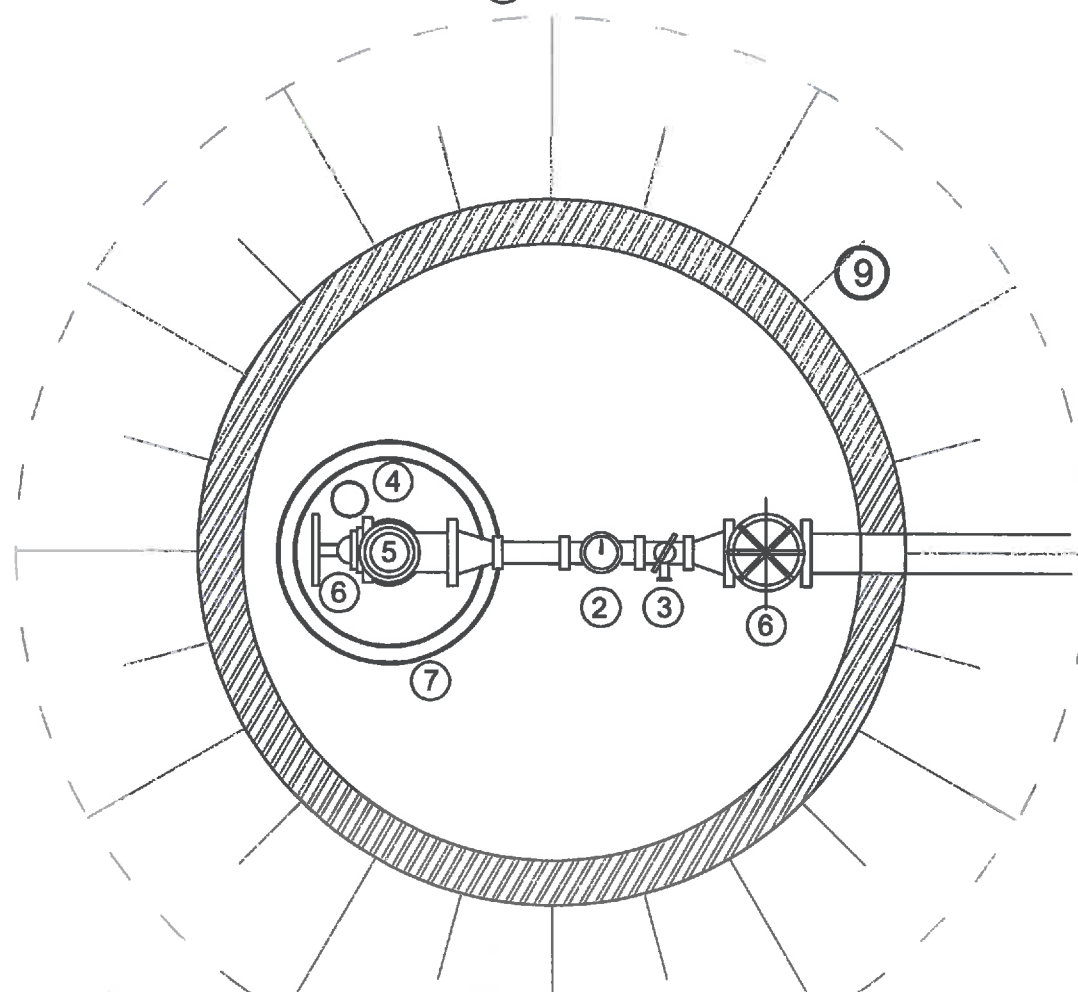

fugro FUGRO ECO CONSULT s.à.r.l. Environnement et Géotechnique Zone Industrielle L-5366 Munsbach		
Maßstab: Skizze	Auftraggeber: Zenners Marc	Datum: 22.06.18
gez.: BS	Bezeichnung: Genehmigungsantrag Brunnen	Auftragsnr.: F180201
gepr.: UP	Sonstiges: Brunnenkammer	Anlage: 5
Druckgröße: A3		

Anlage 7

Naturschutzgebiet Natura 2000 und Vogelschutzgebiet



LE GOUVERNEMENT
DU GRAND-DUCHÉ DE LUXEMBOURG
Administration du cadastre
et de la topographie

natura2000

map.geoportail.lu

Das öffentliche Geoportal des Grossherzogtums Luxemburg

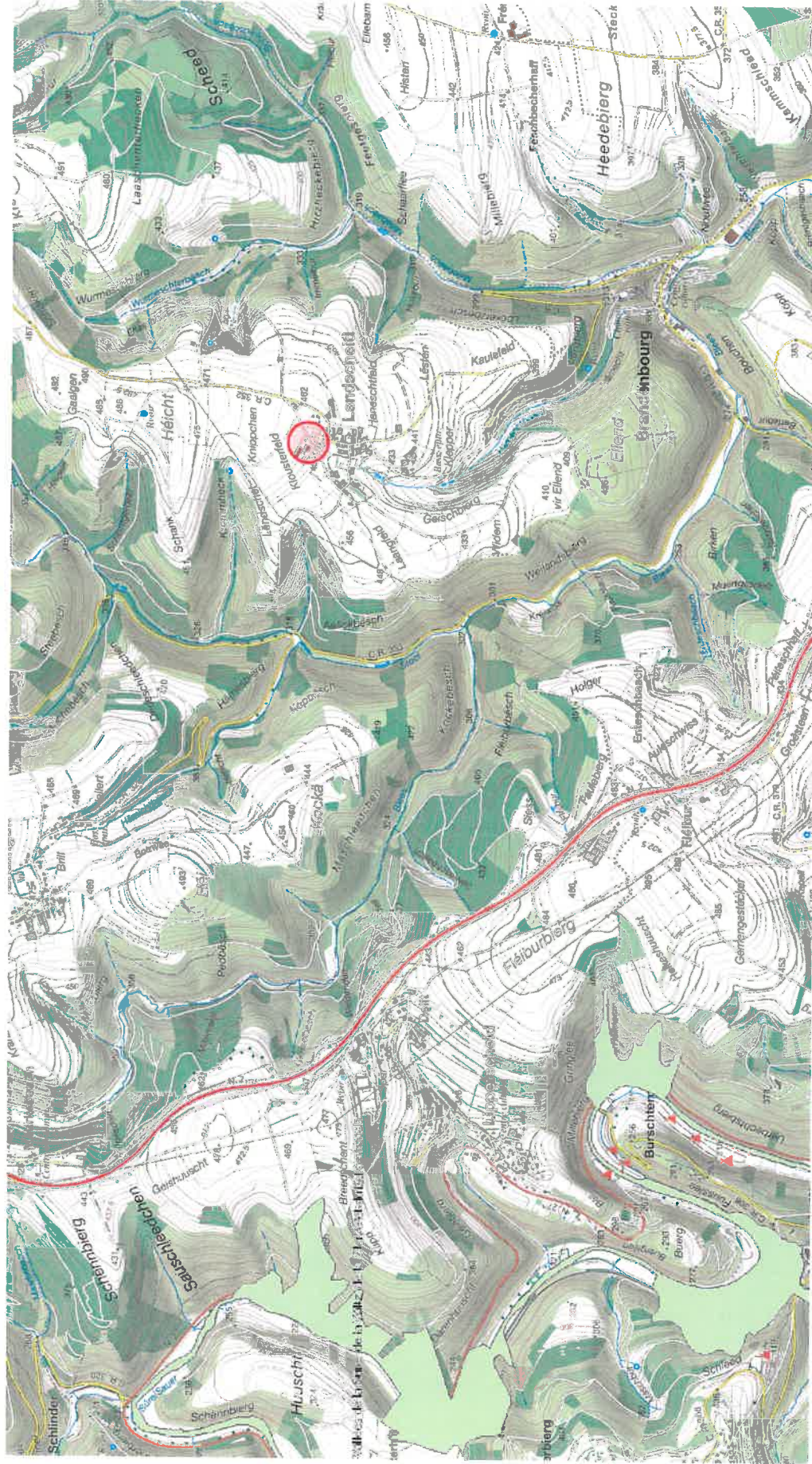

www.geoportail.lu ist ein Portal zur Einsicht von geolokalisierten Informationen, Daten und Diensten, die von den öffentlichen luxemburgischen Behörden zur Verfügung gestellt werden Haftung: Obwohl die Behörden mit aller Sorgfalt auf die Richtigkeit der veröffentlichten Informationen achten, kann hinsichtlich der inhaltlichen Richtigkeit, Genauigkeit, Aktualität, Zuverlässigkeit und Vollständigkeit dieser Informationen keine Gewährleistung übernommen werden. Informationen ohne rechtliche Garantie.
Copyright: Administration du Cadastre et de la Topographie. <http://g-o.lu/copyright>

Ungefährer Maßstab 1: 25000

0 200 600m

<http://g-o.lu/3V0rr>





LE GOUVERNEMENT
DU GRAND-DUCHÉ DE LUXEMBOURG
Administration du cadastre
et de la topographie

Vogelschutzgebiet

map.geoportail.lu

Das öffentliche Geoportal des Grossherzogtums Luxemburg



www.geoportail.lu ist ein Portal zur Einsicht von geolokalisierten Informationen, Daten und Diensten, die von den öffentlichen luxemburgischen Behörden zur Verfügung gestellt werden Haftung: Obwohl die Behörden mit aller Sorgfalt auf die Richtigkeit der veröffentlichten Informationen achten, kann hinsichtlich der inhaltlichen Richtigkeit, Genauigkeit, Aktualität, Zuverlässigkeit und Vollständigkeit dieser Informationen keine Gewährleistung übernommen werden. Informationen ohne rechtliche Garantie.
Copyright: Administration du Cadastre et de la Topographie, <http://g-o.lu/copyright>

Ungefährer Maßstab 1: 25000



<http://g-o.lu/3/YoFk>



Anlage 8

Auszug aus dem « règlement grand-ducal du
6 novembre 2009 portant désignation des
zones spéciales de conservation »

Karten aus dem « loi du 18 juillet 2018
concernant la protection de la nature et des
ressources naturelles

MEMORIAL

Journal Officiel
du Grand-Duché de
Luxembourg



MEMORIAL

Amtsblatt
des Großherzogtums
Luxemburg

RECUEIL DE LEGISLATION

A — N° 220

17 novembre 2009

Sommaire

ZONES SPÉCIALES DE CONSERVATION

Règlement grand-ducal du 6 novembre 2009 portant désignation des zones spéciales de conservation page **3834**

Règlement grand-ducal du 6 novembre 2009 portant désignation des zones spéciales de conservation.

Nous Henri, Grand-Duc de Luxembourg, Duc de Nassau,

Vu la loi modifiée du 19 janvier 2004 concernant la protection de la nature et des ressources naturelles;

Vu l'avis de la Chambre de l'agriculture;

Notre Conseil d'Etat entendu;

Sur le rapport de Notre Ministre délégué au Développement durable et aux Infrastructures et après délibération du Gouvernement en Conseil;

Arrêtons:

Art. 1^{er}. (1.) La liste nationale relative à la directive 92/43/CEE figurant à l'annexe 5 de la loi modifiée du 19 janvier 2004 concernant la protection de la nature et des ressources naturelles est remplacée par la liste figurant au point 1 de l'annexe 1 du présent règlement.

(2.) La carte 2 de la loi précitée est remplacée par la carte 1 de l'annexe 1 du présent règlement.

Art. 2. Sont désignées comme zones spéciales de conservation les zones de la liste nationale figurant au tableau 1 de l'annexe 1 du présent règlement. La délimitation des zones est indiquée sur les plans figurant à l'annexe 2 du présent règlement. Toutefois les surfaces occupées par les chemins repris, les routes nationales et les autoroutes, incluant les assises routières, les accotements et les talus construits, existant au moment de l'entrée en vigueur du présent règlement ne font pas partie des zones spéciales de conservation.

Art. 3. Les zones spéciales de conservation visées à l'article 2 sont désignées en vue du maintien ou, le cas échéant, le rétablissement dans un état de conservation favorable, des habitats naturels et habitats d'espèces qui leur sont associés aux tableaux 2 et 3 de l'annexe 1 du présent règlement.

Art. 4. Pour chaque zone spéciale de conservation, les objectifs de conservation principaux suivants sont à atteindre, le cas échéant, à travers les mesures de conservation visées aux articles 37 et 38 de la loi modifiée du 19 janvier 2004 concernant la protection de la nature et des ressources naturelles:

(1.) Vallée de l'Our de Ouren à Wallendorf-Pont (LU0001002)

- (a.) maintien et amélioration de la qualité de l'eau et de la structure de l'Our et de ses affluents; en particulier maintien dans un état de conservation favorable respectivement restauration des rivières avec végétation du Ranunculion fluitantis et du Callitriche-Batrachion (3260) et des populations de la Lamproie de Planer *Lampetra planeri* et du Saumon *Salmo salar*
- (b.) maintien dans un état de conservation favorable des roches siliceuses avec végétation pionnière (8230) et des pentes rocheuses siliceuses avec végétation chasmophytique (8220)
- (c.) maintien dans un état de conservation favorable respectivement restauration des prairies à Molinie (6410), des formations herbeuses à Nard (6230*) et des prairies maigres de fauche (6510)
- (d.) maintien dans un état de conservation favorable et extension surfacique des mégaphorbiaies (6430)
- (e.) maintien dans un état de conservation favorable, restauration et extension surfacique des forêts alluviales (91E0*)
- (f.) maintien dans un état de conservation favorable des forêts de ravin (9180*)
- (g.) maintien dans un état de conservation favorable des hêtraies du Luzulo-Fagetum (9110)
- (h.) maintien dans un état de conservation favorable et restauration des populations de l'Écaille chinée *Callimorpha quadripunctaria* et de la Cordulle à corps fin *Oxygastra curtisii*
- (i.) maintien dans un état de conservation favorable et restauration de la population de la Moule perlière *Margaritifera margaritifera* et de la Mulette épaisse *Unio crassus*
- (j.) restauration de la population de la Loutre *Lutra lutra*
- (k.) maintien dans un état de conservation favorable et restauration des populations du Grand murin *Myotis myotis* et du Murin à oreilles échancrées *Myotis emarginatus*

(2.) Vallée de la Tretterbaach (LU0001003)

- (a.) maintien et amélioration de la qualité de l'eau et de la structure de la Troine et de ses affluents; en particulier maintien dans un état de conservation favorable et restauration de la population de la Lamproie de Planer *Lampetra planeri*
- (b.) maintien dans un état de conservation favorable et restauration des formations herbeuses à Nard (6230*), des prairies à Molinie (6410) et des prairies maigres de fauche (6510)

(3.) Weicherdange – Bréichen (LU0001004)

- (a.) maintien dans un état de conservation favorable et restauration des formations herbeuses à Nard (6230*) et des prairies à Molinie (6410)

Carte 1 :



Annexe 2 : cartes

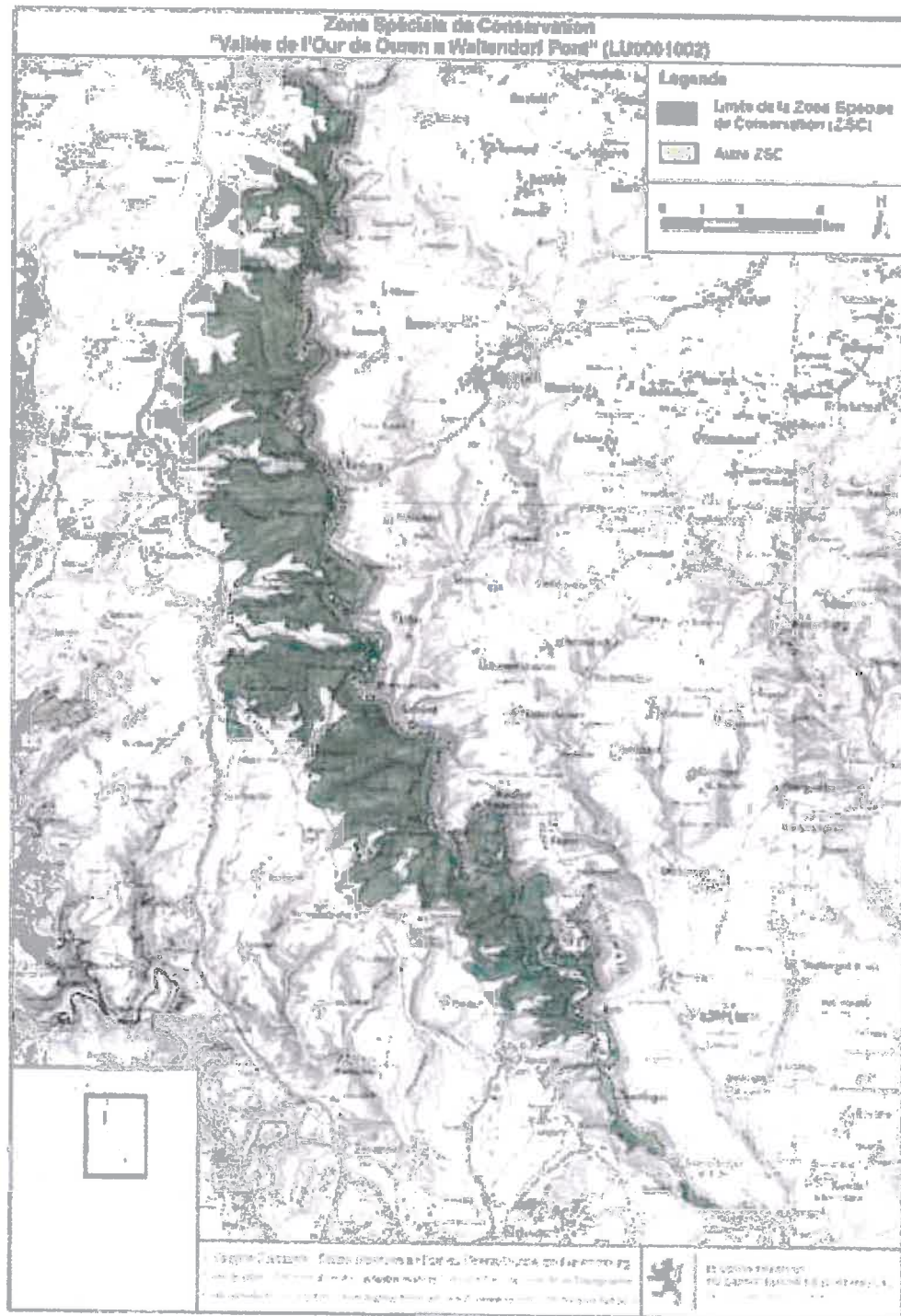

Loi du 18 juillet 2018 concernant la protection de la nature et des ressources naturelles et modifiant

- 1° la loi modifiée du 31 mai 1999 portant institution d'un fonds pour la protection de l'environnement ;**
- 2° la loi modifiée du 5 juin 2009 portant création de l'Administration de la nature et des forêts ;**
- 3° la loi modifiée du 3 août 2005 concernant le partenariat entre les syndicats de communes et l'État et la restructuration de la démarche scientifique en matière de protection de la nature et des ressources naturelles.**

Nous Henri, Grand-Duc de Luxembourg, Duc de Nassau,

Notre Conseil d'État entendu ;

De l'assentiment de la Chambre des Députés ;

Vu la décision de la Chambre des Députés du 12 juin 2018 et celle du Conseil d'État du 19 juin 2018 portant qu'il n'y a pas lieu à second vote ;

Avons ordonné et ordonnons :

Chapitre 1^{er} - Objectifs de la loi

Art. 1^{er}. Objectifs

La présente loi a pour objectifs :

- 1° la sauvegarde du caractère, de la diversité et de l'intégrité de l'environnement naturel ;
- 2° la protection et la restauration des paysages et des espaces naturels ;
- 3° la protection et la restauration des biotopes, des espèces et de leurs habitats, ainsi que des écosystèmes ;
- 4° le maintien et l'amélioration des équilibres et de la diversité biologiques ;
- 5° la protection des ressources naturelles contre toutes dégradations ;
- 6° le maintien et la restauration des services écosystémiques ; et
- 7° l'amélioration des structures de l'environnement naturel.

Art. 2. Zones protégées

En complément des mesures générales de conservation du paysage et de protection des espèces et biotopes, un réseau de zones protégées est constitué en vue d'atteindre les objectifs de l'article 1^{er}. Il distingue des zones protégées d'intérêt communautaire appelées zone Natura 2000 et des zones protégées d'intérêt national.

Chapitre 2 - Dispositions générales

Art. 3. Définitions

Au sens de la présente loi, on entend par :

- 1° « zone verte » : des parties du territoire national non affectées en ordre principal à être urbanisées selon un plan d'aménagement général en vigueur. Dans les communes régies par un plan d'aménagement général régi par la loi modifiée du 19 juillet 2004 concernant l'aménagement communal et le développement urbain, des parties du territoire national qui sont qualifiées selon le prédit plan de zones destinées à rester libres. À défaut de plan d'aménagement général, des parties du territoire national qui ne sont pas situées dans des zones qui sont viabilisées ;

MEMORIAL
Journal Officiel
du Grand-Duché de
Luxembourg



MEMORIAL
Amtsblatt
des Großherzogtums
Luxemburg

RECUEIL DE LEGISLATION

A — N° 10

29 janvier 2004

Sommaire

PROTECTION DE LA NATURE ET DES RESSOURCES NATURELLES

Loi du 19 janvier 2004

- concernant la protection de la nature et des ressources naturelles;
- modifiant la loi modifiée du 12 juin 1937 concernant l'aménagement des villes et autres agglomérations importantes;
- complétant la loi modifiée du 31 mai 1999 portant institution d'un fonds pour la protection de l'environnement page **148**

ANNEXE 4

*Zones de protection spéciale (ZPS) relatives à la directive 79/409/CEE
concernant la conservation des oiseaux sauvages*

N°	Code de la zone de protection spéciale	Dénomination	Surface
1	LU0002001	Vallée de la Woltz et affluents de la source à Troisvierges	1261 ha
2	LU0002002	Vallée de la Tretterbaach et affluents de la frontière à Asselborn	3056 ha
3	LU0002003	Vallée supérieure de l'Our et affluents de Lieler à Dasbourg	1741 ha
4	LU0002004	Vallée supérieure de la Sûre et affluents de la frontière belge à Esch-sur-Sûre	3583 ha
5	LU0002005	Vallée de l'Ernz Blanche de Bourglinster à Fischbach	219 ha
6	LU0002006	Vallée de la Syre de Moutfort à Roodt/Syre	375 ha
7	LU0002007	Vallée supérieure de l'Alzette	1029 ha
8	LU0002008	Minière de la région de Differdange – Giele Botter, Tillebiërg, Rollesbiërg, Metzërbiërg et Galgebiërg	683 ha
9	LU0002009	Esch-sur-Alzette Sud-est – Anciennes minières / Ellergronn	1011 ha
10	LU0002010	Dudelange Haard	615 ha
11	LU0002011	Aspelt – Lannebuer, Am Kessel	70 ha
12	LU0002012	Haff Réimech	260 ha



Anlage 9

Karten zur Landnutzung Corine,
Biotopenkartierung, Bodenkarte,
Überschwemmungsgebiete,
Waldgebiete,
Ausgewiesene Naturschutzgebiete,
Grünlandkartierung



LE GOUVERNEMENT
DU GRAND-DUCHÉ DE LUXEMBOURG
Administration du cadastre
et de la topographie

Landnutzung nach Corine, prairies

map.geoportal.lu

Das öffentliche Geoportal des Grossherzogtums Luxemburg



Date d'impression: 14/06/2018 10:42

www.geoportal.lu ist ein Portal zur Einsicht von geolokalisierten Informationen, Daten und Diensten, die von den öffentlichen luxemburgischen Behörden zur Verfügung gestellt werden. Obwohl die Behörden mit aller Sorgfalt auf die Richtigkeit der veröffentlichten Informationen achten, kann hinsichtlich der inhaltlichen Richtigkeit, Genauigkeit, Aktualität, Zuverlässigkeit und Vollständigkeit dieser Informationen keine Gewährleistung übernommen werden. Informationen ohne rechtliche Garantie.
Copyright: Administration du Cadastre et de la Topographie. <http://g-o.lu/copyright>

Ungefäher Maßstab 1: 2500



<http://g-o.lu/3/RUUV>





LE GOUVERNEMENT
DU GRAND-DUCHÉ DE LUXEMBOURG
Administration du cadastre
et de la topographie

Biotopen 2007- Zone semi-urbaine sans végétation map.geoportail.lu

Das öffentliche Geoportal des Grossherzogtums Luxemburg

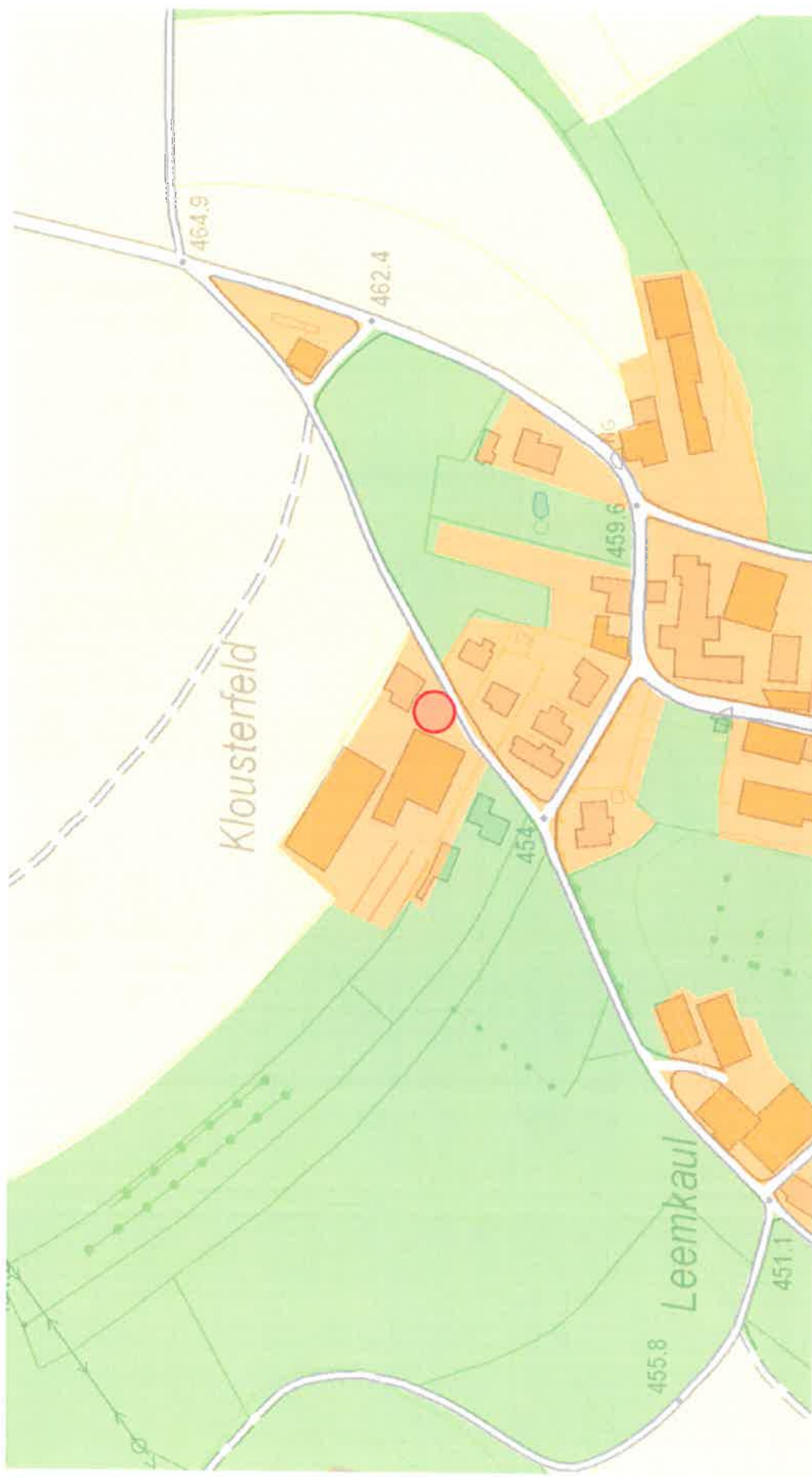

Date d'impression: 14/08/2018 10:43

www.geoportail.lu ist ein Portal zur Einsicht von geolokalisierten Informationen, Daten und Diensten, die von den öffentlichen luxemburgischen Behörden zur Verfügung gestellt werden. Obwohl die Behörden mit aller Sorgfalt auf die Richtigkeit der veröffentlichten Informationen achten, kann hinsichtlich der inhaltlichen Richtigkeit, Genauigkeit, Aktualität, Zuverlässigkeit und Vollständigkeit dieser Informationen keine Gewährleistung übernommen werden. Informationen ohne rechtliche Garantie.
Copyright: Administration du Cadastre et de la Topographie. <http://g-o.lu/copyright>

Ungefährer Maßstab 1: 2500



0 20 40 60m

<http://g-o.lu/3/Dpgi>





LE GOUVERNEMENT
DU GRAND-DUCHÉ DE LUXEMBOURG
Administration du cadastre
et de la topographie

Bodenkarte

map.geoportail.lu

Das öffentliche Geoportal des Grossherzogtums Luxemburg

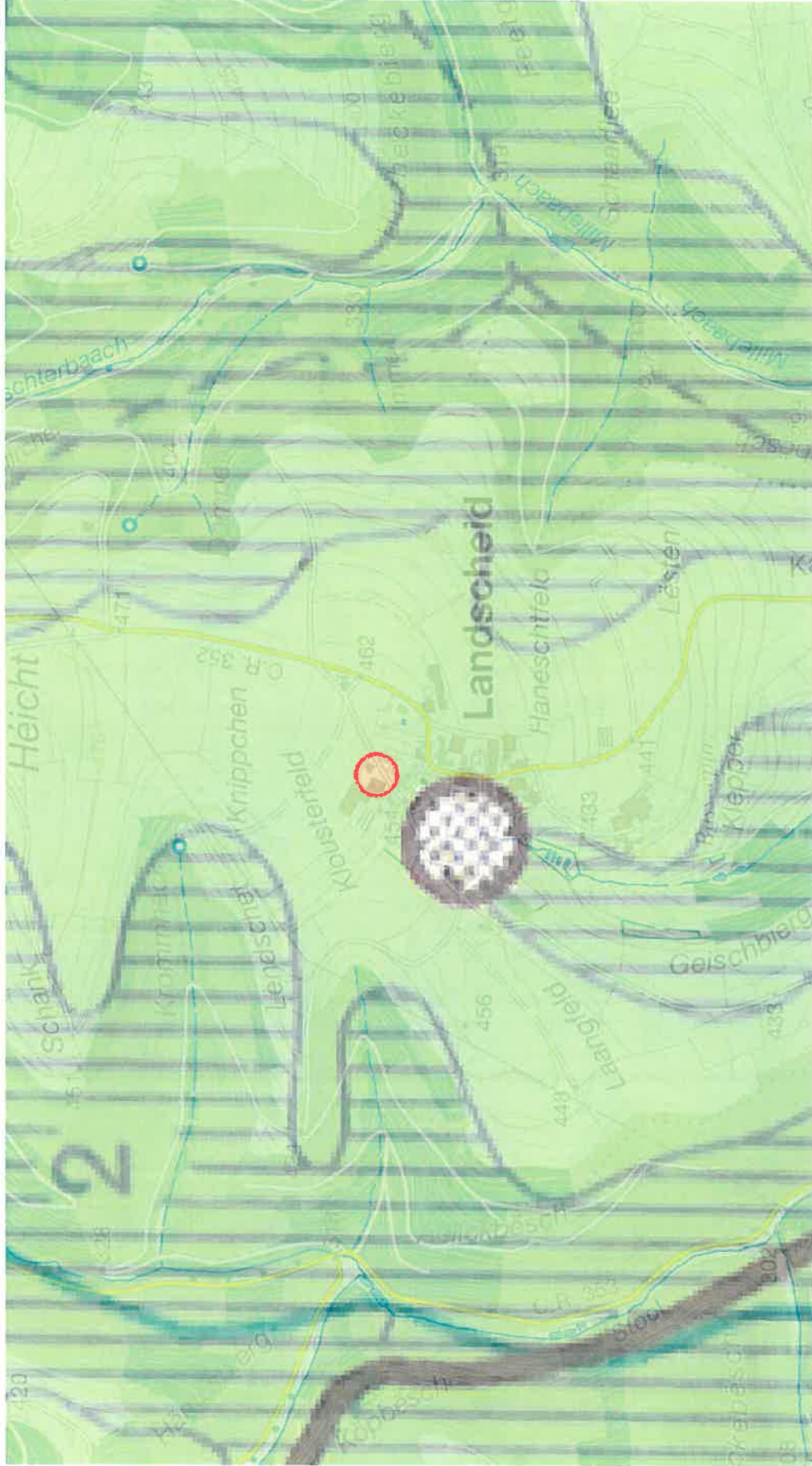

Date d'impression: 14/06/2018 10:47

www.geoportail.lu ist ein Portal zur Einsicht von geolokalisierten Informationen, Daten und Diensten, die von den öffentlichen luxemburgischen Behörden zur Verfügung gestellt werden. Obwohl die Behörden mit aller Sorgfalt auf die Richtigkeit der veröffentlichten Informationen achten, kann hinsichtlich der inhaltlichen Richtigkeit, Genauigkeit, Aktualität, Zuverlässigkeit und Vollständigkeit dieser Informationen keine Gewährleistung übernommen werden. Informationen ohne rechtliche Garantie.
Copyright: Administration du Cadastre et de la Topographie. <http://g-o.lu/copyright>

Ungefährer Maßstab 1: 10000



0 100 200 300m

<http://g-o.lu/3/HjJf>



Légende des associations de sols

Soils des plateaux et des pentes

Soils de l'Oesling

- 1 Soils limoneux peu caillouteux, non gleyifiés à modérément gleyifiés, à horizon B structural
Lehmige, schwach steinige Braunerden, nicht bis mäßig vergleyt
- 2 Soils limono-caillouteux à charge schisto-phylladeuse, non gleyifiés, à horizon B structural
Steinig-lehmige Braunerden aus Schiefer und Phylladen, nicht vergleyt
- 3 Soils limono-caillouteux à charge schisto-phylladeuse altérée, non gleyifiés, à horizon B structural
Steinig-lehmige Braunerden aus verwitterten Schiefer und Phylladen, nicht vergleyt
- 4 Soils limono-caillouteux à charge schisto-phylladeuse, faiblement à modérément gleyifiés, à horizon B structural
Steinig-lehmige Braunerden aus Schiefer und Phylladen, schwach bis mäßig vergleyt
- 5 Soils limono-caillouteux à charge schisto-gréseuse, non gleyifiés, à horizon B structural
Steinig-lehmige Braunerden aus Schiefer und Sandsteinen, nicht vergleyt
- 6 Soils limono-caillouteux à charge schisto-gréseuse altérée, non gleyifiés, à horizon B structural
Steinig-lehmige Braunerden aus verwitterten Schiefer und Sandsteinen, nicht vergleyt
- 7 Soils limono-caillouteux à charge schisto-gréseuse, faiblement à modérément gleyifiés, à horizon B structural
Steinig-lehmige Braunerden aus Schiefer und Sandsteinen, schwach bis mäßig vergleyt
- 8 Soils limono-caillouteux à charge argilo-schisto-gréseuse, faiblement à modérément gleyifiés, à horizon B structural
Steinig-lehmige Braunerden aus Tonschiefer und Sandsteinen, schwach bis mäßig vergleyt
- 9 Soils limono-caillouteux à charge schisteuse, non gleyifiés, à horizon B structural
Steinig-lehmige Braunerden aus Schiefer, nicht vergleyt
- 10 Soils en pente
Hangböden

Soils du Gutland

- 10 Soils limono- et argilo-caillouteux à charge de galets quartzitiques, non gleyifiés à modérément gleyifiés, à horizon B structural ou textural
Steinig-lehmige und steinig-tonige Braunerden und Parabraunerden mit quarzitischen Geröllen, nicht bis mäßig vergleyt
- 11 Soils argilo-caillouteux à charge dolomitique, non gleyifiés, à horizon B structural
Steinig-tonige Braunerden aus Dolomit, nicht vergleyt
- 12 Soils argilo-caillouteux à charge calcareuse, non gleyifiés, à horizon B structural
Steinig-tonige Braunerden aus Kalk, nicht vergleyt
- 13 Soils sableux, limono-sableux et sabio-limoneux, non gleyifiés, à horizon B structural ou textural, sur substrat de grès calcaire, de sable ou d'argile d'altération
Sandige, lehmig-sandige und sandig-lehmige Braunerden und Parabraunerden aus Kalksandstein, Sand oder Verwitterungston, nicht vergleyt
- 14 Soils sableux, limono-sableux et sabio-limoneux, faiblement à modérément gleyifiés, à horizon B textural, sur substrat d'argiles
Sandige, lehmig-sandige und sandig-lehmige Parabraunerden über Ton, schwach bis mäßig vergleyt
- 15 Soils sabio-limoneux et sabio-argileux, non gleyifiés, à horizon B structural ou textural, sur substrat de grès bigarré
Sandig-lehmige und sandig-tonige Braunerden und Parabraunerden aus Buntsandstein, nicht vergleyt
- 16 Soils sabio-limoneux et limoneux, non gleyifiés à modérément gleyifiés, à horizon B textural
Sandig-lehmige und lehmige Parabraunerden aus Lösslehm, nicht bis mäßig vergleyt

- 17 Soils sabio-limoneux et limoneux, fortement à très fortement gleyifiés, à horizon B textural
Sandig-lehmige und lehmige Parabraunerden aus Lösslehm, stark bis sehr stark vergleyt
- 18 Soils argileux et argileux lourds, non gleyifiés, à horizon B structural ou textural, sur substrat de calcaires
Tonige und schwere tonige Braunerden, Parabraunerden und Terra fusca über Kalk, nicht vergleyt
- 19 Soils argileux, non gleyifiés, à horizon B structural ou textural, sur substrat de macigno
Tonige Braunerden und Parabraunerden aus Macigno, nicht vergleyt
- 20 Soils argileux, faiblement à modérément gleyifiés, à horizon B textural, sur substrat de macigno
Tonige Parabraunerden aus Macigno, schwach bis mäßig vergleyt
- 21 Soils argileux, faiblement à modérément gleyifiés, à horizon B textural, sur substrat d'argiles
Tonige Parabraunerden aus Ton, schwach bis mäßig vergleyt
- 22 Soils argileux, non gleyifiés à modérément gleyifiés, à horizon B textural, sur substrat de grès coquillier
Tonige Parabraunerden aus Muschelsandstein, nicht bis mäßig vergleyt
- 23 Soils argileux et argileux lourds, non gleyifiés à modérément gleyifiés, à horizon B structural ou textural, sur substrat de marnes et de calcaires
Tonige und schwere tonige Braunerden, Parabraunerden und Pelosole aus Kalken und Mergel, nicht bis mäßig vergleyt
- 24 Soils argileux et argileux lourds, non gleyifiés, à horizon B structural, sur substrat de marnes
Tonige und schwere tonige Braunerden, Pararendzina-Pelosole und Pelosole aus Mergel, nicht vergleyt
- 25 Soils argileux lourds, faiblement à très fortement gleyifiés, à horizon B structural ou textural, sur substrat de marnes
Schwere tonige Braunerden, Parabraunerden und Pelosole aus Mergel, schwach bis sehr stark vergleyt

- 26 Soils en pente
Hangböden

Soils des vallées et des dépressions

- 27 Colluvions et Alluvions
Telhängeböden und Talböden
- 28 Zones de suintement
Quellenzonen

Légende planimétrique

- 29 Zones habitées et zones industrielles
Wohn-, Gewerbe- und Industriezonen
- 30 Ville
Stadt
- 31 Localité
Ortschaft
- 32 Route principale
Hauptstrasse
- 33 Cours d'eau
Wasserlauf
- 34 Lac
See
- 35 Frontière nationale
Landesgrenze
- 36 Altitude (en mètres)
Höhenpunkt (in Metern)



LE GOUVERNEMENT
DU GRAND-DUCHÉ DE LUXEMBOURG
Administration du cadastre
et de la topographie

Hochwasserrisikokarte 2013

map.geoportal.lu

Das öffentliche Geoportal des Grossherzogtums Luxemburg

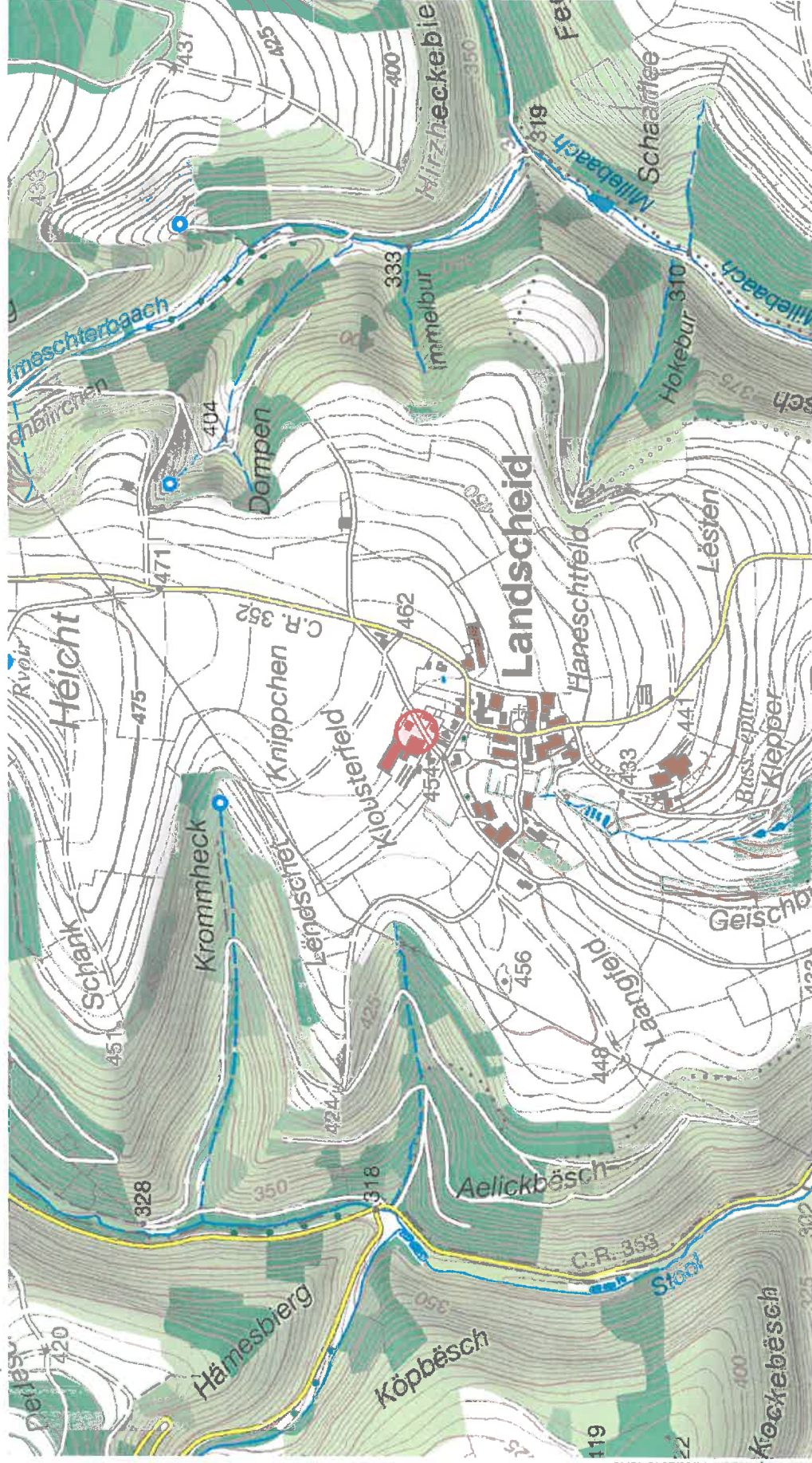

Date d'impression: 14/06/2018 10:46

www.geoportal.lu ist ein Portal zur Einsicht von geolokalisierten Informationen, Daten und Diensten, die von den öffentlichen luxemburgischen Behörden zur Verfügung gestellt werden Haftung: Obwohl die Behörden mit aller Sorgfalt auf die Richtigkeit der veröffentlichten Informationen achten, kann hinsichtlich der inhaltlichen Richtigkeit, Genauigkeit, Aktualität, Zuverlässigkeit und Vollständigkeit dieser Informationen keine Gewährleistung übernommen werden. Informationen ohne rechtliche Garantie.
Copyright: Administration du Cadastre et de la Topographie. <http://g-o.lu/copyright>







Ungefährer Maßstab 1: 10000





<http://g-o.lu/3/r7ke>







Légende

-  Cours d'eau
-  Bâtiments sensibles
-  Anciennes décharges et anciens sites pollués
-  Sites SEVESO bas
-  Sites SEVESO haut
-  Sites visés par l'annexe I de la Directive 2010/75/UE

Zones protégées potentiellement touchées visées à l'annexe IV de la directive 2000/60/CE

-  Eaux potables
-  Directive Habitats
-  Directive Oiseaux





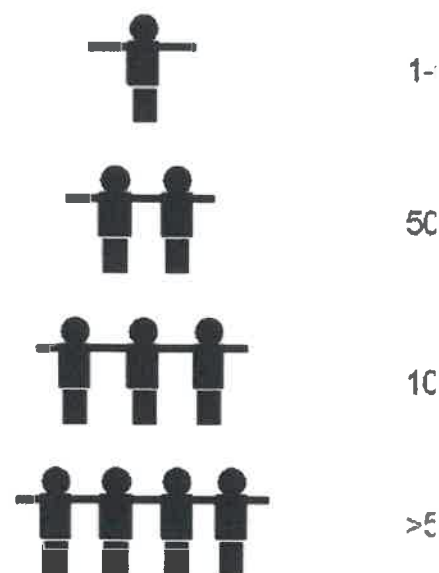

Typologie des activités économiques

-  Territoires artificialisés
-  Territoires agricoles
-  Forêts et milieux semi-naturels
-  Zones humides
-  Surfaces en eau

Habitants potentiellement







Légende

-  Cours d'eau
-  Bâtiments sensibles
-  Anciennes décharges et anciens sites pollués
-  Sites SEVESO bas
-  Sites SEVESO haut
-  Sites visés par l'annexe I de la Directive 2010/75/UE

Zones protégées potentiellement touchées visées à l'annexe IV de la directive 2000/60/CE

-  Eaux potables
-  Directive Habitats
-  Directive Oiseaux





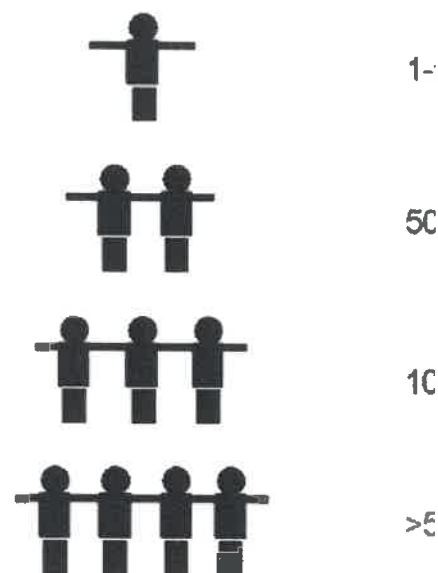

Typologie des activités économiques

-  Territoires artificialisés
-  Territoires agricoles
-  Forêts et milieux semi-naturels
-  Zones humides
-  Surfaces en eau



Habitants potentiellement







Légende

-  Cours d'eau
-  Bâtiments sensibles
-  Anciennes décharges et anciens sites pollués
-  Sites SEVESO bas
-  Sites SEVESO haut
-  Sites visés par l'annexe I de la Directive 2010/75/UE

Zones protégées potentiellement touchées visées à l'annexe IV de la directive 2000/60/CE

-  Eaux potables
-  Directive Habitats
-  Directive Oiseaux

Typologie des activités économiques

-  Territoires artificialisés
-  Territoires agricoles
-  Forêts et milieux semi-naturels
-  Zones humides
-  Surfaces en eau

Habitants potentiellement

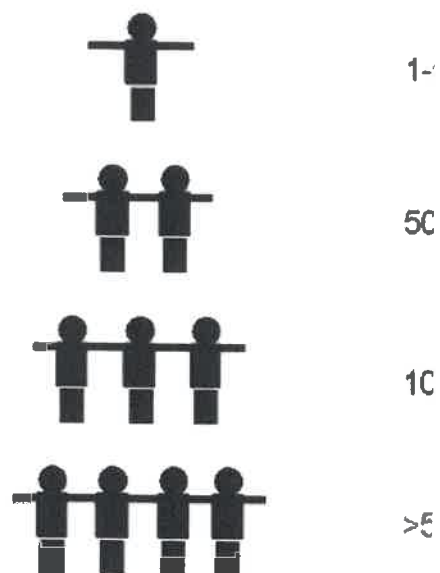



LE GOUVERNEMENT
DU GRAND-DUCHÉ DE LUXEMBOURG
Administration du cadastre
et de la topographie

Hochwassergefahrenkarte 2013

map.geoportail.lu

Das öffentliche Geoportal des Grossherzogtums Luxemburg

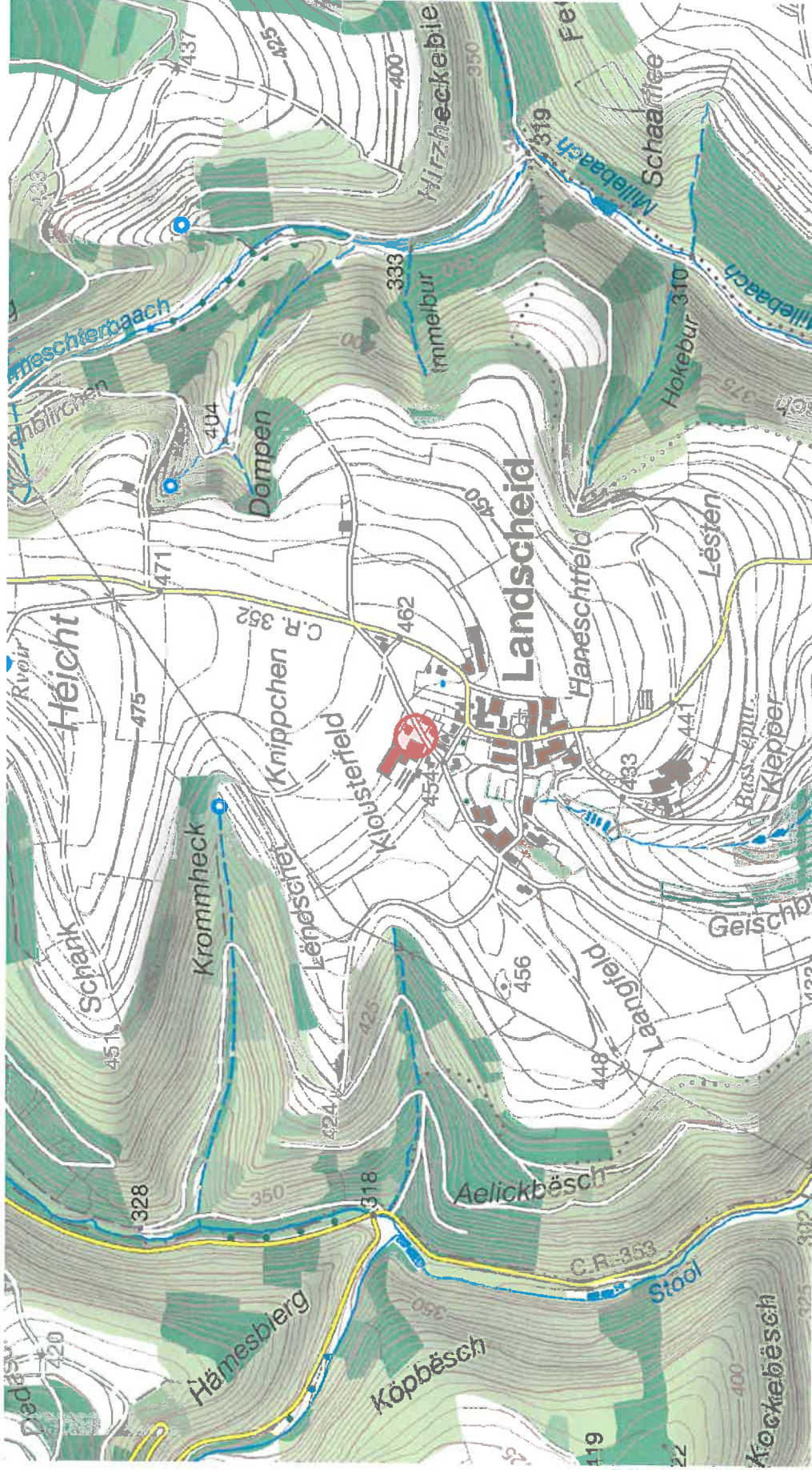

Date d'impression: 14/06/2018 10:45

www.geoportail.lu ist ein Portal zur Einsicht von geolokalisierten Informationen, Daten und Diensten, die von den öffentlichen luxemburgischen Behörden zur Verfügung gestellt werden. Obwohl die Behörden mit aller Sorgfalt auf die Richtigkeit der veröffentlichten Informationen achten, kann hinsichtlich der inhaltlichen Richtigkeit, Genauigkeit, Aktualität, Zuverlässigkeit und Vollständigkeit dieser Informationen keine Gewährleistung übernommen werden. Informationen ohne rechtliche Garantie.
Copyright: Administration du Cadastre et de la Topographie. <http://g-o.lu/copyright>

Ungefährer Maßstab 1: 10000









<http://g-o.lu/3/zXVY>









HQ extrem [niedrige Wahrscheinlichkeit] 2013

Wasserhöhe (cm)

	0
	< 50
	> 50 - 100
	> 100 - 200
	> 200 - 400
	> 400







HQ100 [mittlere Wahrscheinlichkeit] 2013

Wasserhöhe (cm)

	0
	< 50
	> 50 - 100
	> 100 - 200
	> 200 - 400
	> 400

HQ10 [hohe Wahrscheinlichkeit] 2013

Wasserhöhe (cm)

	0
	< 50
	> 50 - 100
	> 100 - 200
	> 200 - 400
	> 400



LE GOUVERNEMENT
DU GRAND-DUCHÉ DE LUXEMBOURG
Administration du cadastre
et de la topographie

Waldgesellschaften

map.geoportal.lu

Das öffentliche Geoportal des Grossherzogtums Luxemburg

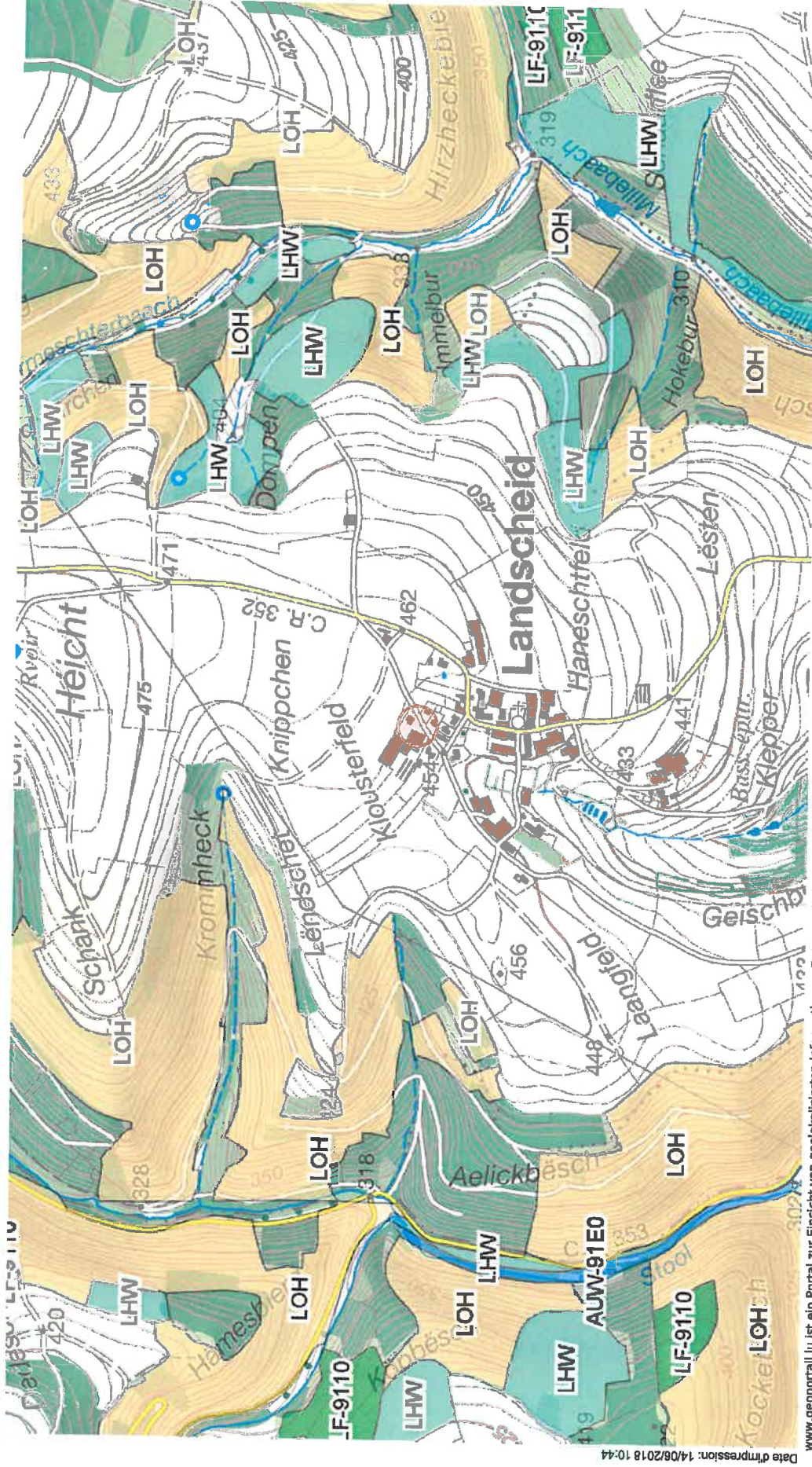











www.geoportal.lu ist ein Portal zur Einsicht von geolokalisierten Informationen, Daten und Diensten, die von den öffentlichen luxemburgischen Behörden zur Verfügung gestellt werden. Haftung: Obwohl die Behörden mit aller Sorgfalt auf die Richtigkeit der veröffentlichten Informationen achten, kann hinsichtlich der inhaltlichen Richtigkeit, Genauigkeit, Aktualität, Zuverlässigkeit und Vollständigkeit dieser Informationen keine Gewährleistung übernommen werden. Informationen ohne rechtliche Garantie.
Copyright: Administration du Cadastre et de la Topographie. <http://g-o.lu/copyright>

Ungefährer Maßstab 1: 10000



<http://g-o.lu/3/sRo8>



	ARBRE/ BAUM	NOM Latin	NAME	NOM
	PC	Stellario (Primulo)- Carpinetum	Stieleichen-Hainbuchenwald	Chênaie pédonculée
	GEN	Campanulo-Quercetum	Trockenliebender Eichenwald mit Glockenblume	Chênaie xérocline à Campanules
	MF	Melico-Fagetum	Waldmeister (Perlgras)-Buchenwald	Hêtraie à Aspérule et Mélisque uniflore
	MFcc	Cephalanthero-Fagetum	Kalk-Buchenwald mit Orchideen	Hêtraie calcicole à Orchidées
	SW	Tilio-Acerion	Schluchtwald und Hangmischwälder	Forêt de ravin
	AUW	Alno-Padion	Auenwald, Erlen-Bruchwald	Forêt alluviale, Aulnaie marécageuse
	LF	Luzulo-Fagetum	Hainsimsen-Buchenwald	Hêtraie à Luzule blanchâtre
	BMW	Betulion pubescentis	Birken-Moorwald	Boulaie pubescente tourbeuse
	Clf, Cmf		Traubeneichen-Mischwald	Futaie mélangée de chêne sessile
	LOH		Niederwald und in Hochwald überführte oder umgewandelte Lohhecken	Taillis et taillis converti ou transformé en futaie
	LHW		Sonstiger Laubhochwald	Autres forêts feuillues en futaie

Topo 1:20000

Légende

		Autoroute - Aire de service, de repos Motorway - Service area, Resting area Autobahn - Autobahnruheplatz, Rastplatz
Principale Main road Hauptstrasse	Secondaire Secondary road Nebenstrasse	
		Route à deux chaussées sensées Dual carriageway Schnellverkehrsstrasse
		Route entre 11 m et 10 m Road between 11 m and 10 m Strasse zwischen 11 m und 10 m
		Route entre 7,5 m et 6,5 m Road between 7,5 m and 6,5 m Strasse zwischen 7,5 m und 6,5 m
		Route entre 5,5 m et 4,5 m Road between 5,5 m and 4,5 m Strasse zwischen 5,5 m und 4,5 m
		Chemin Rempy - Chemin hors cadastre Road - Country road Strasse - Hausstrasse
		Chemin Track Häuserweg
		Sentier Footpath Fussweg
		Allée Path Allee
		Tunnel routier - Route bordée d'arbres Road tunnel - Tree lined road Strassentunnel - Baumallee
		Route en remblai ou en déblai Road on embankment, in cutting Böschung, Strassenanschnitt
		Chemin de fer à une voie Railways - single track Eisenbahn - eingleisig
		Chemin de fer à deux voies Railways - double track Eisenbahn - zweigleisig
		Voie déclassée - Voie de garage ou de service Industrial railway - Skulpt Anschlussgleis - Verschleppbahnstrasse
		Voie en remblai ou en déblai Track on embankment, in cutting Künstliche Böschung, Eisenbahnanschnitt
		Tunnel ferroviaire - Gare - Passage à niveau Railway tunnel - Station - Level crossing Eisenbahntunnel - Bahnhof - Bahnübergang
		Ligne électrique (plus de 65 kV) - Pylône Electricity transmission line more than 65 kV - Pylon Hochspannungsleitung (ab 65 kV) - Mast
		Conduite Pipe Leitung
		Limite d'Etat avec bornes State boundary with markers Staatsgrenze mit Grenzsteinen
		Limite de commune - Limite de section de commune Commune boundary - Commune-section boundary Gemeindengrenze - Sektorgrenze
		Bâtiment ordinaire Building Gebäude
		Serre et vanière - Cabane - Ruine Glasshouse - Shed - Ruin Gewächshaus - Schuppen - Ruine
		Type d'activité Kind of activity Art der Tätigkeit
		Agriculture (1) - Industrielle (2) Public (3) - Commerciale (4) Agricole (1) - Industriel (2) Public (3) - Commercial (4) Landwirtschaftlich (1) - Industriell (2) Öffentlich (3) - Wirtschaftlich (4)



map.geoportal.lu

Das öffentliche Geoportal des Grossherzogtums Luxemburg

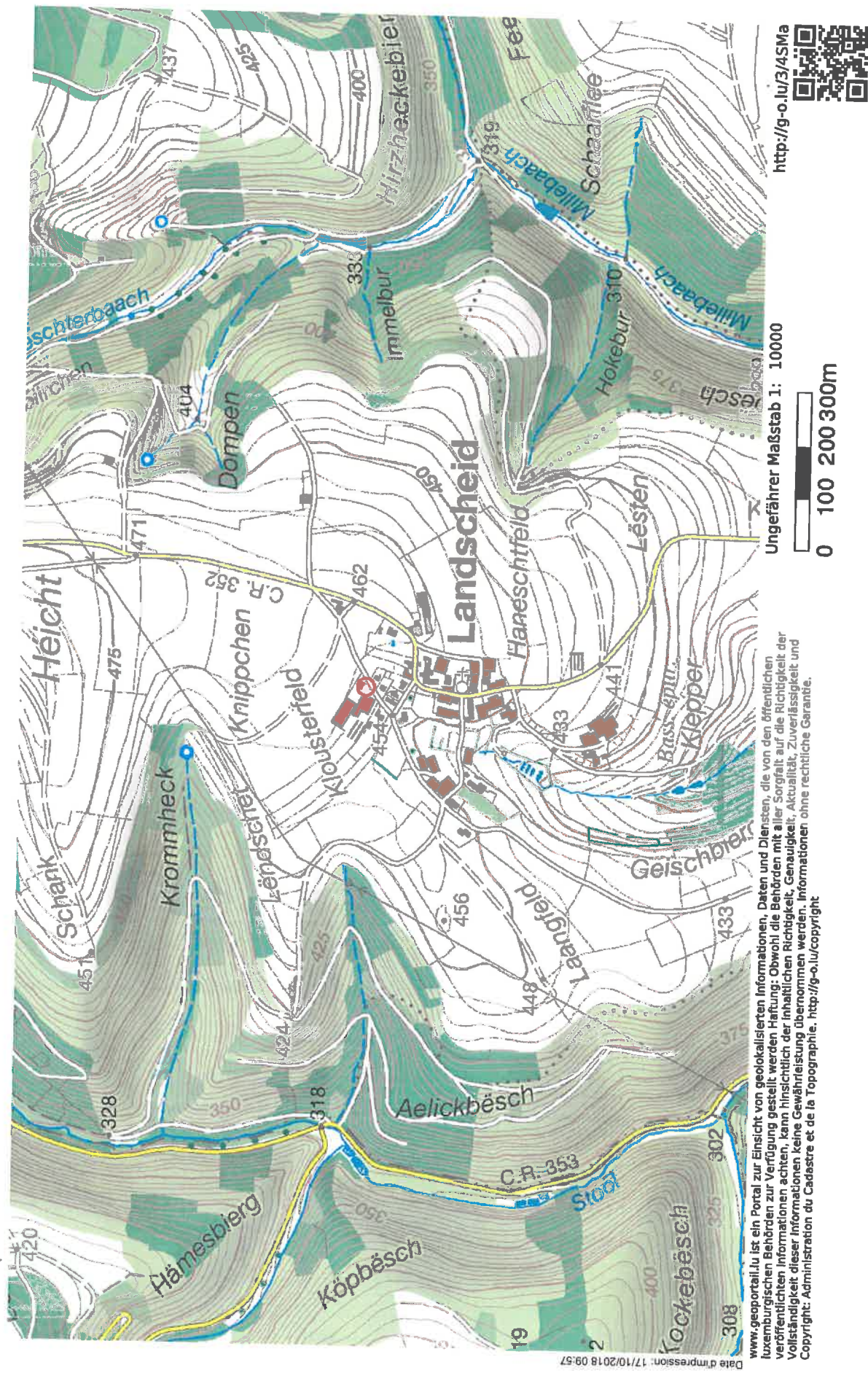

www.geoportail.lu ist ein Portal zur Einsicht von geolokalisierten Informationen, Daten und Diensten, die von den öffentlichen luxemburgischen Behörden zur Verfügung gestellt werden Haftung: Obwohl die Behörden mit aller Sorgfalt auf die Richtigkeit der veröffentlichten Informationen achten, kann hinsichtlich der inhaltlichen Richtigkeit, Genauigkeit, Aktualität, Zuverlässigkeit und Vollständigkeit dieser Informationen keine Gewährleistung übernommen werden. Informationen ohne rechtliche Garantie.
Copyright: Administration du Cadastre et de la Topographie. <http://lg-o.lu/copyright>

 Auszuweisende Naturschutzgebiete



LE GOUVERNEMENT
DU GRAND-DUCHÉ DE LUXEMBOURG
Administration du cadastre
et de la topographie

Grünlandkartierung

map.geoportal.lu

Das öffentliche Geoportal des Grossherzogtums Luxemburg

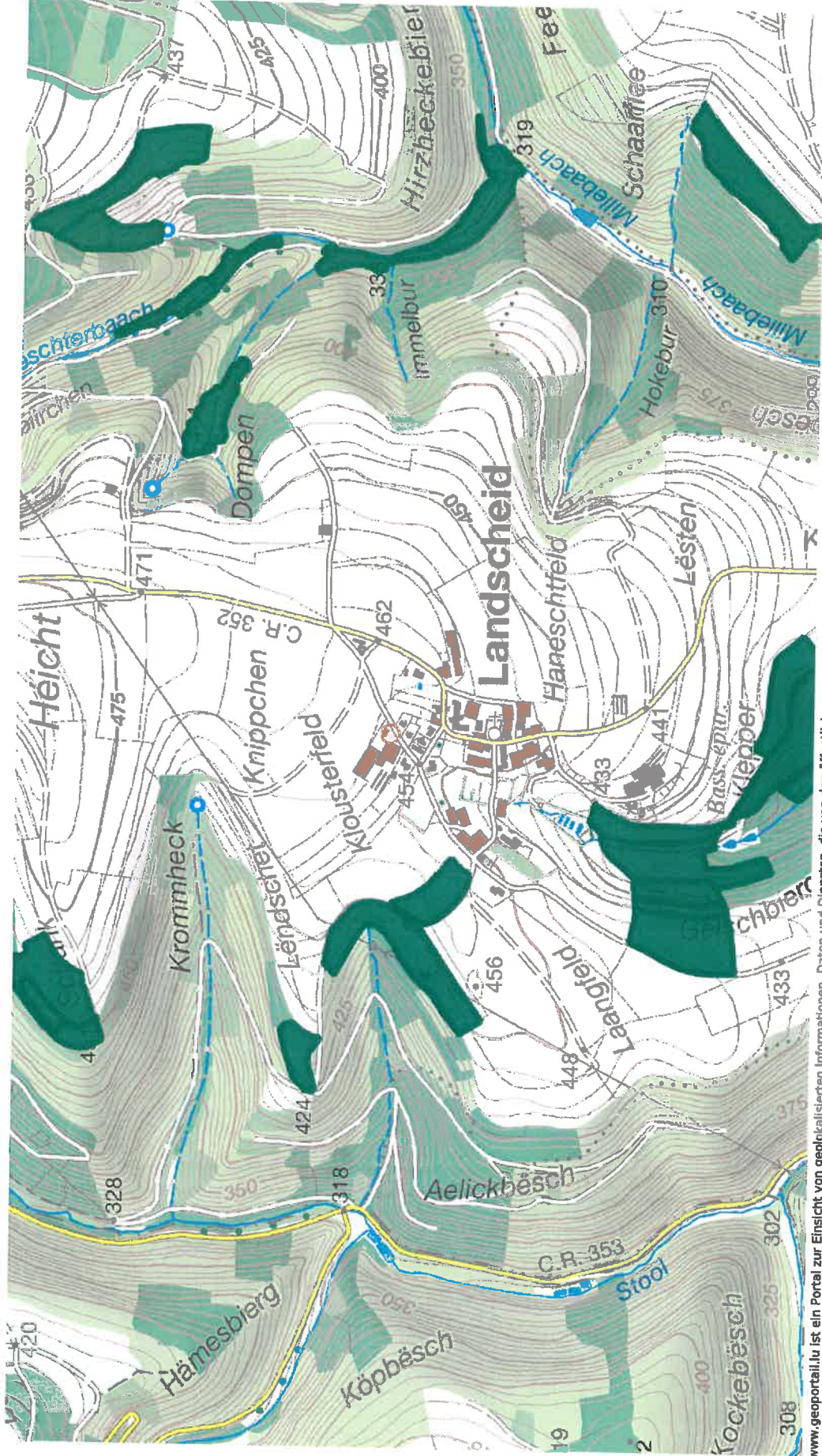

www.geoportal.lu ist ein Portal zur Einsicht von geolokalisierten Informationen, Daten und Diensten, die von den öffentlichen luxemburgischen Behörden zur Verfügung gestellt werden. Obwohl die Behörden mit aller Sorgfalt auf die Richtigkeit der veröffentlichten Informationen achten, kann hinsichtlich der inhaltlichen Richtigkeit, Genauigkeit, Aktualität, Zuverlässigkeit und Vollständigkeit dieser Informationen keine Gewährleistung übernommen werden. Informationen ohne rechtliche Garantie.
Copyright: Administration du Cadastre et de la Topographie, <http://g-o.lu/copyright>

Ungefährer Maßstab 1: 10000



<http://g-o.lu/3/17Pm>



Date d'impression: 17/10/2018 10:00